青島新民報

經中華郵政登記認爲第二類新聞紙類
每日出兩大張
發行及編輯人 馬仲英
社址 青島山東路六號
報紙價目 每份四分 每月一元 半年五元五角 全年拾元 外埠郵費每月叁角
廣告價目 普通一段一行(五號十二字)一元 特別(同右)一元五角 長期另有詳章函索卽寄
各部電話 社長室 編輯局 營業局 印務局 傳達處
東京支社 東京京橋銀座西七ノ三 電話銀座(57)三七五〇
大阪支局 大阪天王寺伶人町五三 電話天王寺八一五三
北京辦事處 北京西城帽子街五九

黨軍所謂冬季攻勢 業已遭受潰滅打擊
日軍各部隊展開活躍之邀擊陣
江南江北均收大戰果

〔漢口十四日同盟電〕蔣介石自本月初以來、以小部隊使於日軍近接地區蠢動、恰如亘華中戰線全線、利用冬期展開大攻勢、作誇大宣傳、而此所謂冬期攻勢之眞相、與今春以來屢屢重重失敗之四月攻勢、七八月夏期攻勢及九月攻勢、殆爲同樣之宣傳作戰、不過僅於江北之信陽應山及漢水戰綫、江南之岳州、崇陽及南昌近接地域試行若干遊擊戰而已、早察知黨軍動向、張如鐵桶之邀擊陣、而待機之日軍、於如左各地包圍攻擊黨軍、紛紛收赫赫戰果、

(江南)

一、日軍部隊、十三日拂曉、於南昌南方二十基羅謝埠市附近、將黨軍五百及於同地東北方蠢動中之三百包圍猛擊、使其潰亂、敵遺棄屍體四百五十、

一、日軍〇〇、〇〇兩部隊、十二日午前將潛入崇陽南方地區、屬第百四十師約二千之黨軍、巧妙挾擊、與以甚大損害、使向西南方潰走、

(江北)

一、川俣部隊、十三日拂曉、於應山西方浙河市之北十五基羅地區、痛擊黨軍四百、使之潰亂、黨軍遺棄屍體百七十一、

一、十二日午後柴部隊、於漢水西岸潛江西方七基羅附近、邀擊黨軍小部隊、黨軍遺棄屍體百十六、

一、十二日夜柴田部隊、於安陸西北方地區發見移動中屬三十二師之黨軍約一千五百、對此猛攻中、黨軍逐次紛紛向北方敗走、迄十四日判明之戰果、黨軍遺棄屍體五十、俘虜十五、

一、十二日正午左右、村井部隊於漢水東岸天門西方發見約一千八百之黨軍渡河、遂將其擊退漢水西岸、

(香港十五日同盟電)因國府內部之軋轢地方將領之離叛等國內情勢業已惡化、更兼援蔣諸國最近之意圖殊難逆睹、致狼狽之蔣介石必須向內外宣傳中國軍之健在、開始宣傳所謂冬期攻勢作戰、但與四月攻勢、夏期攻勢、九月攻勢、如出一轍、比較所謂遊擊戰不過爲廣範圍的、且同行動時期從而出擊部隊、戰意極爲低調、徒成爲日軍周到果敢邀擊之好餌、抗戰力當益消耗云。

各省脫離黨府空氣 有漸次增大趨勢
蔣無術調整國共關係

(香港十四日同盟電)依地方實力派所舉之反共烽火、已與日而共熾烈化、蔣介石之調整國共兩派關係、原以成爲懸案之行政院改組問題、亦施行無術、唯依輿論之彈壓、貴相阻止洩漏外部、僅繼續躍起之努力而已、如斯蔣介石企圖之雲南武力強壓策、因爲岳與龍雲之改組國民黨、反對共產黨入閣之通電所阻止繼之又有廣西將領之反對廣西中央化通電、此不僅重慶對雲南之企圖、卽西南一般之中央化計畫、亦全粉碎、因之四川、廣東、湖北亦受其影響、各省內部關係亦大動搖、同時此等各省與中央當局之關係、亦招來變動、欲脫離中央之傾向有漸次增大之勢云。

晉省沁縣附近 擊滅殘餘共匪
救出縣知事縣民均感激

(太原十四日同盟電)日軍部隊、十二日午後八時、於山西省沁縣東南方十基羅壇山盤道村附近、擊滅劉伯承匪麾下共匪第百二十九師約三百、所獲戰果、遺棄死屍三十五、俘虜十二、又該部隊斯際救出被共產軍所綁架之沁縣知事家族四名、及其他家族四名、伴返故鄉、縣民對日軍溫情感激涕零、更誓一層協助建設新山西、又古木部隊、十日夕刻、於曲沃東南高十二基羅趙村附近、攻擊黨軍第十二師四百、使之潰亂、共匪遺棄屍體五十具云。

贛漢線復舊 舉行開通式

(漢口十四日同盟電)由日軍佐藤部隊之手、從事復舊工事中之贛漢綫、由岳州至新牆河畔鐵道二十基羅、業於十四日完工、十七日午前十一時、遂於新牆河畔舉行開通式云。

晉青年自强救國會 堅決反英滅共
省內英人英貨已被排盡

(太原通訊)山西省內新進中堅青年、對於依賴英蘇、阻礙東亞新建設之蔣政權、曾絕叫反英和平、於八月組織山西省滅共反英青年協會、將省內居住英人、驅逐淨盡、身建設東亞、決向最後目的滅共和平而邁進、上月二十八日會合結果、已決定改稱山西省青年自强救國會、將更改協會名稱、提更繼一層之活躍。

政府聯合委員會 明日開本會議
討議各種重要案件

(北京十五日同盟電)第七次中華民國政府聯合委員會、於十五日午前十時在中南海勤政殿開會、臨時政府王克敏氏、維新政府梁鴻志氏、以下兩政府委員均參集、卽入豫備會議、十六日仍開豫備會議、十七日開本會議、爲各種重要決議、日程卽終了云。

北京治安部 對陸海軍獻金

〔北京十四日專電〕迎臨時政府成立二周年紀念日之十四日午後、治安部總長代表、對北京日軍司令部並日本海軍武官府、以對友邦日本援助感謝之意味、向陸軍獻納五萬元、海軍一萬元恤兵金云。

政府二週年紀念 盛大慶祝典禮
中日要人出席者千餘人
王委員長代表感謝友軍

〔北京十四日本報專電〕中華民國臨時政府成立二週年紀念慶祝典禮、十四日午前十一時起、於北京中南海公園懷仁堂盛大執行矣、於澄清冬空之下、式場飄揚中日國旗、日華親善之氣勢、橫溢市中、王克敏行政委員長以下各部總長政府要人、及爲出席第七次聯合委員會來京之梁鴻志維新政府行政院長、溫宗堯法制院長、陳羣各委員、日方多田華北軍最高指揮官、喜多興亞院華北連絡部長官、其他日華名士達千餘名、正其威儀而參列、首由王克敏行政委員長、力強朗讀「東亞平和確立最後之階段、愈益迫進國內統一又將完成」云云之宣言、嗣由多田最高指揮官、喜多興亞院華北連絡部長官致祝辭、華北華中華南爲一體之新中央政權、行將誕生之實情、繼披露各方面祝電、盛典遂告閉幕、午後王克敏委員長、乃代表政府訪問北京日軍指揮官、贈呈對維持治安之感謝品、并訪各病院、慰問白衣日軍勇士云。

南寧日軍精銳 繼續進擊黨軍
現已收獲偉大戰果

〔廣東十四日同盟電〕攻略欽州南寧之日本軍、刻仍繼續急追敗走黨軍中、迄十三日已判明之戰果如左。

交戰敵兵力	二萬八千
確認黨軍遺棄屍體	四千九百三十三具
捕虜	四百五十四
鹵獲品	
迫擊砲	十
重機關槍	二十一
輕機關鎗	八十六
步鎗	二千三百八十四
手溜彈	二千六百七十
其他多數	

華南日軍 上月綜合戰果

(廣州十三日同盟電)華南派遣軍報道部發表、日華南派遣軍於十一月中之綜合戰果如左。

一、交戰黨軍兵力約四萬一千、黨軍遺棄死體九九〇七、俘虜一〇八七、主要鹵獲品迫擊砲一〇、重機關槍二八、輕機關槍九二、其他兵器彈藥馬匹等甚夥。

一、此外航空隊對黨府幹部隊並其輸送機關軍事設施、軍需品倉庫等重加轟炸、與以莫大損害。

停止援助蔣政權 法國表明態度
爲維持日法間友好關係
將在河內舉行會議討議

〔河內十三日專電〕法領安南政府當局、對日本之要求停止援助蔣介石政權一事、爲維持日法友好關係、已表明願實行懸案處理討議、開此會議不日將在河內舉行、日本方面代表、除河內總領事外、並由外務省亦派適當人物云。

重慶人民團體 發起和平運動
劉峙派隊制止激成民變

(太原特訊)重慶因受抗戰影響、物價暴漲、大米每石六十八元、洋面每袋十五元、石油每斤一元六角、豬肉每斤一元二角、其他日用各物、價值均昂、比較事變前約加數倍、一般民衆、不堪其苦、最近特由各鄉鎮公所、教育會、同業公會等人民團體發起和平救國運動、讀成者達數萬人、情緒昂烈、重慶警備司令劉峙派隊制止、并捕獲民衆代表六七十人、勢將激成民變云。

華北對華中 足籃球比賽
分別在京舉行

(北京十四日同盟電)慶祝臨時政府成立二周年、華北對華中籃球足球比賽、十四日午後於北京體育場舉行、籃球爲六十九對十九、華北大勝、足球一對一無勝負、華北對華中之比賽、以此次爲最初、對全國的體育組織結成劃一者、頗值注目云。

長江英炮艦 復撤退三艘
英方已發表

(上海十四日同盟電)英國政府、爲備歐洲戰爭之擴大、乃於十月實行撤退警備揚子江之砲艦十艘之中五艘、此次復決定撤退三艘、其旨業於十二日、由駐滬英國大使館發表、右撤退預定近日中實行、因此殘留上海漢口間之英國砲艦僅二艘矣。

(倫敦十三日同盟電)關於揚子江之英國砲艦三艘之撤退、十三日午前於倫敦由海軍公表如左：英國政府、曩曾將警備揚子江砲艦十艘中撤退五艘、此次更決定撤退三艘、蓋於歐洲戰爭遂行上、認爲將此等諸艦乘組員有使於他方面就重要任務之必要云。

各地氣溫氣象

(十四日正午)

地名	天氣	氣溫
大連	晴	一度
奉天	晴	零下二度
新京	陰	零下六度
哈爾濱	晴	零下十七度
齊齊哈爾	晴	零下九度
承德	晴	零下四度
天津	晴	零下二度
青島	晴	三度
上海	晴	八度
新義州	晴	零下一度
京城	雪	零下一度
釜山	晴	七度
大阪	陰	七度
東京	陰	四度
仙台	晴	五度
札幌	雪	零度

日陸軍航空隊 活躍湘鄂兩省
猛烈轟炸黨軍各據點
錢塘江南岸粉碎黨軍

(〇〇基地十四日同盟電)歷連日紛紛轟炸錢塘江南岸黨軍重要地點之日軍今西部隊、十三日午前十一時、空襲浙江保安隊司令部並劉建緒、第十集團司令部所在地金華、對軍需品倉庫及密集部隊、浴以巨彈、與以徹底的打擊後、復轉其鋒銳、猛炸臨安(杭州西北約五基羅)北方約八基羅橫畈附近黨軍大部隊及倉庫、粉碎迄於無完膚、全架安然歸返矣。

(〇〇基地十四日同盟電)日軍今西陸軍航空部隊、十四日與地上進擊部隊呼應對呼號冬季攻勢而蠢動之湖北湖南之黨軍、加以痛炸、卽橫田大尉指揮之一隊、十四日拂曉衝朝霧出發、對向京漢綫信陽西北地區進擊而來之劉汝明集團部隊、到處捕捉、歷數時間猛炸、并加以地上掃射、與以痛烈打擊、又佐戶大尉指揮之編隊、午前午後歷二次襲擊江南、岳州西北方山岳地帶之黨軍、於猛烈防空砲火之中、對黨軍反覆猛擊、使之全守沉默、全架遂悠悠歸還矣。

長篇小說 落溷飄香 (二〇二)

作者：霄羽 許清繪圖

第廿七章 路轉峯迴、喜投新門徑 天寒歲暮、黯別舊家鄉 (4)

我今兒是給你辭行來了、因爲過年我就要到上海去啦！」菊英趕緊問說：「姊姊、你眞是要到上海去嗎？」黃鳳貞悄聲說：「你可別跟人說去、大概不過一個禮拜、我們就得走、依着你姊夫是要上天津、那裏的朋友請他入政界作事、可是我不願意、我願意到上海去、到了上海、雖說當時沒有事作、可是一二年之內、我們的生活決不至於發愁、在那兒容易認得闊朋友、將來一定能够發展。」菊英聽說黃鳳貞要到上海去、他心裏就不禁一動、又問：「我九叔也跟去嗎？」黃鳳貞搖頭說：「不、他那麼大年紀了、再說他手裏又有幾千塊錢、一個人足可以在這兒享福了。就是你、咳！你不知道我是天天爲你憂心、我本來給你想了幾個辦法、叫你自己挑、可是、現在我也顧不得了、只好你先回海淀、等我們到了上海、再給你想法子吧！」菊英點了點頭、對於黃鳳貞又懷着一種傷別之意、並感到此後自己將益孤零。黃鳳貞又囑咐他千萬不可把這些話告訴別人、但並不說出他們爲什麼要這樣嚴守祕密。當晚十點多鐘、菊英就回屋就寢、却不見吳崇富回來。到了次日、雪雖然住了、可是天色依舊陰沉、風颳得倒不甚緊。吳崇富昨天大概是半夜才回來的、也沒跟他的太太再打架。午飯後、夫婦倆穿得特別闊綽、說是先到北海去看滑冰的、然後到長安戲院聽戲。黃鳳貞要叫菊英也去、菊英却不願再涉足於那些娛樂場所、他只推說自己沒有大衣、黃鳳貞便沒有勉強他。吳崇富夫婦走後了一會兒、菊英就開了箱子、把一隻金鐲子取出來、這是初與章紹傑同居時、他給菊英買的、手工雖很精細、但金質極輕、至多也不過三四錢重、菊英看了這東西、就不由地一陣傷心、悔恨、他現在不願留着這種東西、甚至於連章紹傑給自己置的那幾件衣裳、鞋、他都想永遠不穿、毀了更好。當時他把這隻金鐲帶在身邊、就向胡媽說：「我到西單牌樓去買點東西。」他在駝絨夾袍的領上繞了一條毛綫圍巾、就出門去了。這時滿地是冰雪、寒風逼人、他耐着冷走到西單牌樓、這條繁華的街道、雖在寒天之下、往來的車輛行人仍是不少。菊英將有兩個月沒到這裏來如今他倒很恨、恨這些繁華紊亂、和往來的那些飛馳的汽車、和得意洋洋的男男女女。尤其怕有熟人看見他、就找着一家金店、把金鐲賣了、得了四十八塊錢、又到一家小洋貨店買了幾件應用的化裝品之類、然後趕緊雇上車回吳家去、當他這輛車才走進石駙馬大街的東口時、忽見迎面來了一個身穿灰布面子皮袍的人、向他點了點頭、他細一看、原來是前兩月、幫自己家裏辦喪事的那個費萬德、他不由地也點頭招呼了一下、費萬德走過去了、菊英心裏又想到：「我爲什麼不趕快找個作工的地方呢？」可是又想：「現在是年底、人家工廠裏也不需要人呀！」回到吳家、把手中的錢算計了一下、統共有九十幾塊錢、就決定在自已貼身的私蓄裏又添進十元、三十元給叔父、其餘的幾塊錢、留着零用、又想：過幾天只好先回海淀、過了年、一定要設法去找工作、當日、吳崇富夫婦看完了夜戲才回來、菊英盤算了一天自身的事情、到了次日、早晨七點多鐘在寒風凜冽之下、范三就又來了、菊英倒很驚訝、心說：「叔父怎這麼早就進城來了？」當時菊英並不費話、就把三十塊錢給了叔父、說：「那十幾塊錢我做了身上這件衣裳、現在錢都給了你、我可連零花的也沒有了！」范三接過了了錢、就說：「你別發愁、我轉開這一步兒就好了、現在我給人拉着一擋子房錢、過年正月就可以成交、至少我得分一百來塊錢、那時你要用三十五十的都行。」又把一雙醉眼向菊英的臉上釘了一下、就說：「還有一件事、我得跟你商量商量、現在不是快到年底了嗎？你一個穿着孝的人、在人家這兒住着也不像話、回海淀去吧？我瞧你在家裏也怪鶩鶩拗拗地。前兩天我到劉大媽那兒串了個門兒、看見那費先生又從河南來啦、由間談話說到你的事情、你不是要入工廠嗎？

青島—連雲港航路開始營業廣告

查徐州連雲港間之東隴海道業已開通茲爲海陸運輸連絡便利計特將連雲港至青島間之海上航路依照左記開始青島—連雲港之運營業際此開始之初尚希各界不吝加一指導及援助爲此特登報臨幸爾

記

一、使用船 大球丸 總噸數 一、五一七噸
一、船客定員 特等 三〇名 普通 一、五〇名
一、航行次數 每月 航行五次

豫定於十二月十七日午後五時由青島大港第二碼頭出帆對貨物及船客運費等可向左記支店詢問詳細情形便安各位船客於乘船時須持有大日本青島駐在海軍武官府所發之身份證明書

青島新疆路十八號 東亞海運株式會社青島支店 電話 二三〇六號(輸出係) 六九八一號(輸入係) 二〇七號(船客係)

謹告

十二月十日起同蒲線運城蒲州間旅客及包裹之運送營業已開始辦理欲知其詳至本社運輸部旅客課、貨物課、最近鐵路局營業處或向最近站請問卽知

昭和十四年十二月十日

華北交通株式會社

辯護士森原彌三郎代理 裕大號何紹武 緊要啓事

啓者頃據當事人聲稱本年九月二十八日憑中人孫丕符鄭子辟劉思修劉鵬舉買受徐紹勤所有北京路十二號私有地面積二百十五方步二三四建有磚瓦造倉庫四間平房八間廁所一間言明價值國幣三萬七千元正於成立買契後房價兩交各無異議呈請財政局備案奉第五四五號批示略開查所稱地主名義與核名冊總目相符等因據此以前無論何人不得干涉及侵害所有以前未了事宜統歸舊房主處理與裕大號無涉合併聲明此啓

本事務所 青島德平路五十八號 電話二〇六七七號

東亞蛋業股份有限公司冷藏部 棧租價目改正加價公告

謹啓者敝公司冷藏棧租價目數年來未經更動茲因原料昂貴以致冷氣成本加鉅不得已自民國二十九年一月一日起棧租價目一律更正加價凡顧客存棧各貨本年十二月三十一日以前出棧者仍照舊價計算凡二十九年一月一日以後出棧者槪照改正新價計算新價目表刻已印竣面索函索卽奉除另函通達本棧各顧主外恐未週知特此公告諸希諒察爲荷

中華民國二十八年十二月十日

東亞蛋業股份有限公司冷藏部啓 地址 商河路四號 電話 二四八六號

招募修理汽車工匠

本公司現擬招募汽車修理工匠若干名派往龍口工作待遇優厚凡願就並具有左列資格者每日午前九時至午後四時來本公司接洽可也

一、資格 素有專門修車經驗者
一、品格 品性端正無不良嗜好者

青島市黃縣路十九號 電話六三四三 招遠瓏玲金鑛股份有限公司

青島市洗衣同業組合籌備會啓事

敬啓者本會常務委員孫中光自就職以來對於會務卽極端消極屢次聲請辭職現經會議決准如所請以符其願嗣後本會對內對外一切事務與孫中光無關此啓

青島輸出入商同業組合啓事

啓者查本組合業經宣告成立對於一切輸出輸入各種貨品在社會局監督領導之下已開始辦公茲爲各同業明瞭本組合經辦事業并顧及同業利益起見詳爲告之查本市輸出輸入各種貨品自經政府有所限制以來各同業類多不甚明悉詳情往往受損不貲本組合有鑑及此特請政府許可成立組合辦理進出口事業并懇本市各主管官署及咨有關行政當局對於本組合辦理事項於限制原則之下儘量賜以便利設法較爲困難事件本組合自應在可能範圍以內力求優待以期爲各同業謀得圓滿但爲事權一致計凡本市各同業之出口進口貨物非經本組合辦理實難有所統計爲此登報凡我同業請早日加入本組合同享權利并可遂時聲請加入以昭公開除將本組合定章第九條經辦事宜摘佈外凡我同業其各詳審致憲幸勿觀望而貽誤上可仰體政府期望之股下可使自身得到利益而於繁榮市面穩定金融意旨尤稱事關同業權益特此登報週知此啓

摘登定章第九條條文如左

一、辦理組合員所委託辦理之輸出入商品 二、保持輸出入金額之平衡 三、通關事務之統轄處理 四、運送業務之統轄管理 五、關於輸出入之統制事業 六、關於組合員金融之調整 七、關於組合員營業之指導研究及調查 八、關於海外市場之調查并開拓新販路 九、與友邦組合保持密接之連絡而圖相互利益 十、其他達成本組合之必要事項

天津路二十一號 電話六七〇一號 青島輸出入商同業組合啓

青島旅館 高上 新亞大飯店

大小房間俱備 房價便宜
中菜部 西菜部
新增沙鍋全鴨價廉味美請來一試。

地址山東路四方路口電話四八六七、三一一五九、七七五八號

時論

蘇聯將自動脫退國聯

國際聯盟以蘇芬衝突會提對蘇開除會員國資格、本報曾述及絕對無效、倘國聯果有此動議、則蘇聯必定自動脫退、國聯不過仍惹一場沒趣、於強暴不能制裁、於弱小不能救助、事實毫無用處、今果暴露其事實矣、據莫斯科同盟電、國際聯盟十一日對蘇芬兩國發出即時休戰將紛爭付託總會審議之通牒、並限二十四時答覆、蘇聯方面對此力守沉默、據日內瓦電訊、國際聯盟事務局已接蘇聯答覆、全部拒絕、該答覆後以莫洛托夫署名、以簡單電詞申明拒絕之意、並已逾二十四小時、蘇聯對國際聯盟意存藐視、於茲可見、據紐約所得莫斯科合衆社消息、蘇聯政府以聯盟總會之對蘇態度激昂、對國聯除名處分、決定自動脫退不久即可實現云云、觀於蘇聯現持態度、與夫國際聯盟自處、誠有難言者矣。

國際聯盟雖負世界紳士機關之名、但對世界一切糾紛從來無力斡旋、因其根本即非專爲弱小講公道而設、無非強大國家分贓機關、分贓不均自難免分離、當日德意退出聯盟之時、國聯會以侵略種種名詞非難、其後邀蘇聯加入、以爲得到極大支持力量、足以抵補各國退出之失、即蘇聯本身亦在國聯吶喊、抑若淺薄不二之忠僕、國聯門牆借蘇聯之勢爲之一新、倘長此維持下去、國聯顏面尚可保持、不意國際變遷無常、英法蘇聯緊張未成、德蘇竟然握手、國際矛盾日見深刻、歐戰隨之暴發、一切因果皆爲蘇聯造成、國聯所請幫手到頭原來如此、英法或亦有悔不當初之慨？

蘇聯進攻芬蘭、爲侵略弱小最顯著行動、豈只侵略弱小、且爲赤化勢力向北歐推進之先著、國聯名爲主持公道機關、對此極端侵略行動能默視、故十一日開會此能不有所表示、以應芬蘭訴、而示國際聯盟尚未至於門、故提出對蘇制裁、而除名之議、以蘇聯之據點加入聯盟之始、即未將國看重、且其加盟志願未必對於歐洲之紳士間諜、既如是玩弄心理、國聯對彼名、自不值關心、但蘇聯向來堪稱第一強國、其敢公然對侵略、即不能向國聯認錯、國聯爲爭面子而對彼除名、蘇聯必爲顧體面而先行自動退、此爲必然之事、果然如、國聯之體面不能爭到、又對蘇聯除名問題雖欲以種種方法應付、覺無趣矣、故國際聯盟場一致投票爲詞、有力避此議之事、除名問題似暫擱置、至蘇聯方面耳報風亦非常迅速、聯盟總會果如此糊塗下去、蘇聯亦或如此糊塗下去、是則除盟退盟問題眼前不至實現、國聯與蘇門法或將另趨他種方式、但經此次糾紛、蘇聯對國聯將更不重視、國聯之發號施令亦益無效力、且無論國際間鬥法如何、蘇聯對芬進攻不能因此停止、以利害關係英對芬援助應講實際、固不必假國聯字號相恫嚇、雙方算盤是否如此打法固不敢確定、芬蘭之危則未減輕也。

糾彈蘇聯及除名案 國聯總會決議採擇

第廿次總會已告閉幕

（日內瓦十四日同盟電）聯盟總會採擇糾彈蘇聯並將蘇聯由聯盟除名之決議案後、復選任埃及與蔣政權、爲非常任理事國、如斯第二十次總會即閉幕云。

（日內瓦十四日同盟電）十三日之聯盟總會、阿根庭代表聽取蘇聯除名提案演說後、即先宣告休憩、午後再開、而關於芬蘭對蘇處理之十三人特別委員會、於總會休憩後即會合、任命小委員會使之起草關於阿根庭代表提出之蘇聯除名、並本蘭援助勸告之報告決議案後、十三人委員會即預定將其採擇、關於右蘇聯除名、及芬蘭援助勸告之報告決議案、提出午後總會。

（日內瓦十三日同盟電）蘇聯糾彈決議案、將置於組上之國際聯盟總會已於十四日自午前十時再開、特別委員會於十三日曾二次開會、担任作成提出總會之報告案、結局似未見完成、十四日總會開會、勞頭先聽取阿根庭爲拉圭兩國之蘇聯放逐提案後、即暫行休會、一方特別委員會作成應於午後總會席上發表之報告案、結局總會即可將特別委員會報告試案、以過半數採擇後、再移於非常任理事國選舉、如斯依新理事會、即可決定關於蘇聯芬蘭問題聯盟之態度、一方據日內瓦政界消息通之觀測、特別委員會之報告案、已將法理的技術的諸問題檢討已畢、大綱業經完成而達如左之結論。

一、確認蘇聯之對芬蘭侵略糾彈、同時對全聯盟加盟國、勸告個別的且任意的援助芬蘭。

一、將蘇聯由聯盟除名、然總會爲特別委員會之報告案、能得絕對大多數之承認、將不免極其曖昧、新理事會大約於十四日開會、以全會一致採擇反蘇報告案、再重慶政府在總會決照預定棄權、以確保臨時理事國之議席、立陶宛辭非常任理事國、將由他國代之、聯盟關係者云、十四日之聯盟總會、應使聯盟有歷史的重、意義、然在現下歐洲情勢之中、對芬蘭與以有實效之援助、恐甚難辦到、他方對芬蘭各國之武器彈藥供給、乃至放款設定之消息頻頻傳來、芬蘭代表霍爾斯泰氏關此問題、於各方面已爲鞏固立場之活動云。

國聯理事國 實行改選 黨府未被選

（日內瓦十三日同盟電）十三日午前聯盟總會阿根庭代表繼提唱蘇聯除名、行理事之改選、其結果選出南阿聯邦（再）玻利維亞（新）芬蘭（再）三國爲非常任理事、而從來之非常任理事國中重慶政府萊多維亞二國未再選云。

強調德國戰爭目的 發表歷史文獻

爲應國民要求毅然而起 確認德意志獲最後勝利

（柏林十五日電）德國外務省、於歐洲戰爭勃發後、關於德波戰爭已發表文書、繼於十二日以白皮書之形式、發表戰爭歷史文獻文書、此乃以迄歐洲戰爭之歷史的文獻四百八十二回、由德國立場所編纂之高貴文獻、揭有李本托洛普外相所作序文、爲強調德意志戰爭目的、該白皮書共四章、及附錄二則、概要如左：

第一章 檢討德波關係之發展、自一九一九年後、德波兩國關係緊張之濟伏期已開始、迄至最近六年、德方盡力予波蘭避免衝突、然波蘭毫不知趣、在一九三八年秋根本加厲、實施虐待日耳曼少數民族、德方屢次提出抗議、皆不置答、此其一也、一九三八年十月至一九三九年五月、德方努力務使但澤及迴廊問題、得以和平解決、德元首希特拉、曾於一九三九年正月五日與前波蘭外長貝克親自會商、而波方加以拒絕、此其二也、并指摘英方藍皮書之担造虛僞報告、德方早已於一九三八年十月、開始談判云。

第二章 英國之戰策、試讀慕尼會議時、德總統希特拉及英首相張伯倫之演辭、與三日後英首相在下院時之演辭、作一比較、即可知英方所取態之貫相、英首相在慕尼時、申稱「彼此間再不戰爭」、三日後在下院中宣稱、英國應努力加强軍備、不能以慕尼之協定、而減少樹立軍備之努力云云、由此可知英方對德國之惡意。

第三章 德國與鄰國、基定和平基石及締結互不侵犯協定、德國曾予法國、比利時、瑞士、及南斯拉夫發出和平宣言、并予立陶宛、愛沙尼亞、萊多維亞、丹麥、及蘇聯締訂互不侵犯協定、僅有荷蘭瑞典挪威及芬蘭拒絕此舉。

第四章 英國之包圍德國政策。

附錄二則 其一、希特拉總統與英國駐德大使之談話、其二、德國外交部予各國外交代表之電告。

北部芬蘭軍隊 採取焦土戰術

豫定向第二陣線撤退

（阿斯維十四日同盟電）據十四日達當地之報道稱、北部芬蘭之毕阿木薩路米亞路比間之村落、開始焦土戰術、由國境綫上小高山丘遙望、有某村爲一團猛火所包圍、其他村落、亦有黑烟騰空、據越境避難民所談、芬蘭軍豫定向第二線後退中。

德袖珍戰艦 異常活躍 英船迭遭打擊

（柏林十四日同盟電）德國軍司令部十四日午後發表、德國袖珍戰艦古拉夫修披號、注拉布拉達海上會戰、已使英國巡洋艦耶克介他號行動失去自由、更與他巡洋艦一大損傷、但該艦亦不幸有數彈命中、再該會戰古拉夫修披號攻擊由拉布拉達河口向歐洲航行中之英國護送商戰隊、致英國汽船達羅阿約（七九八三噸）、及斯特思霞爾號（三八九五噸）被擊沉。

瑞典政府聲明 援助芬蘭 芬國民之試鍊 吾人感動不已

（斯德哥爾摩十三日同盟電）以蘇聯芬蘭開戰爲楔機、波及北歐之危機、殊與瑞典朝野以大衝擊、十三日瑞典政府於聯盟總會、對芬蘭援助決議之先、發表瑞典斷乎援助芬蘭聲明、芬蘭目下所營之試鍊深使瑞典並國民爲之感動不已、我等之決意、乃斷乎對芬蘭與以物的人的援助、刻下對處國步艱難、我等根本的任務、應先謀國防之强化及國家安全之確保、國民諸君勿使政府之行動、再有此以上困難、於言行兩方面遵守節度、乃所有瑞典人之義務云云。

歐戰發生後 英軍死亡 達二千餘名

（倫敦十四日同盟電）張伯倫首相十四日午後於下院關於英軍之損失、對議員之質問、答辯如左、戰爭勃發以來、於三個月間英國陸海空軍之死者士官兵、合計約二千一百名又於第一次大戰、最初三個月間、英國軍所出死者之數、實達一萬二千五百名云。

德最大豪華船 普利門號返國

【柏林十三日專電】在開戰當時由紐約出帆爲避英法海軍嚴重封鎖、徬徨大西洋中之德國豪華船普禮門號（五萬一千七百三十一噸）、據德有謂在蘇聯北部雅馬爾斯克寄港、或謂已入挪威某港、但十二日夜由德國軍艦及飛機護送、已安全歸還德國某港、已經德軍司令部發表、德國當局關於普禮門號之歸

美芬貿易會社 即將開始業務

【紐約十三日專電】反映美國對芬蘭之同情、十日復興金融會社與輸出入銀行協同、爲芬蘭與以一千萬美金放款、爲芬蘭於美國購入非軍需品而設立芬蘭美國貿易會社、將於數日中開始業務云。

將對英法抗議 美洲各國進行協議

美赫爾長官對記者談話

（華盛頓十四日同盟電）對德軍艦秀杯號之遁入蒙特比德阿港事件、美洲各國、究出以如何態度頗値注目、赫爾國務長官、十四日與記者團會見、時謂美州各國近對英德兩國提出共同抗議、亦未可知之日、所述如左。美洲各國就烏路庫瓦冲之會戰、受詳報後乃進行協議、對英德兩國將提出共同抗議、亦未可知、而迄現在之報告、烏路庫瓦政府對秀杯號許可碇泊四十八小時若由德政府爲正式修理爲要請延長碇泊期間或加以許可云云。

中日滿石炭聯盟 定期開創立會

同時選任正副會長理事等

（東京十四日同盟電）中日滿相通石炭之需給調整、並設置之日滿華石炭聯盟、而業者間連絡强化爲目的、所學中日滿之石炭業者及約五十人之評議員設立準備中、將於本月二十三日於工業俱樂部開創立總會、附議決定聯盟規約、同時選任會長、副會長、常務理事、並理事、又會長內定日鐵會長平生釟三郎氏、副會長昭和石炭社長、古日慶三氏分別就任云。

維持戰時經濟 英法成立諒解

英西門財相發表協定內容

（倫敦十五日同盟電）英法兩國開戰以來、於政治軍事各分野、採緊密連絡、此次更於兩國之戰時金融經濟之分野、成立廣汎諒解、西門藏相、十二日午後、於下院發表其旨協定內容如左。

一、爲進行戰爭舉兩國資源而動員。

一、戰費之分担、以兩國之國富爲基準、英國三對法國二之比率。

一、此協定戰爭終結後、如六個月間有効。

一、兩國以相互之價格表記之價格、而受理匯兌交易之際、不須以金現送。

一、兩國購入軍需品之際、不向國內國外、以統制價格協同購買。

一、佛郎貨與鎊貨之價格、截止迄戰後六個月維持安定。

一、英國爲處理派德法國軍隊之經供給佛郎貨、一方法國於英帝國內至於購入貨物、供與鎊貨。

一、兩國均以外債發行場合得相互承認。

一、不制定爲制限兩國間之貿易之新法規。

民國廿八年內外大事紀

光陰像流火石光一般迅速的過去、民國二十八年轉瞬又將消逝、在這一年的期間、內外的大事、朝夕萬變、在國內、汪兆銘的和平運動、一日千里、新中央政府誕生、指日可期、蔣政權的潰滅、已成既定事實、在國外、第二次歐洲大戰終於在本年內爆發了、前途勝敗之歸趨、尙難逆料、而蘇聯又對芬蘭開始侵略、民國二十九年開始後、又不知演成多少驚人的事態、茲將二十八年內外大事記、按日分誌如後：

一月一日

△卅一日汪在河內發表重大聲明
△臨時政府聲明贊同汪氏和平聲明
△黨府開除汪氏黨籍
△南洋華僑支持汪氏聲明
△晉日軍佔領吉縣
△全國各地慶祝新年

二日

△黨府對汪聲明感受大動搖

三日

△日機大擧空襲西安
△法首相訪問突尼斯

四日

△汪由港赴滬
△日華中軍指揮官更迭
△美國議會開幕
△日近衛內閣總辭職近衛首相進宮奏上
△日政府組閣大命降於平沼男爵

五日

△孫科就任國民黨副總裁
△西班牙佛蘭哥軍大勝
△日平沼內閣閣員決定正式成立

六日

△近衛首相發表辭職理由
△各國注視日內閣更迭
△汪仍留河內被總領事館監視
△日新內閣聲明政策完全不變
△日新舊兩首相會見暢談
△捷匈兩軍發生衝突

七日

△蔣在重慶召西南各省將領會議
△臨時維新兩政府祝賀日新閣
△美總統對議會提出強化國防教書
△日政府閣議決定十四年特別會計預算

八日

△日平沼新首相發表聲明
△日陸海兩相發表重要談話
△日近衛前首相就任樞密院議長
△在青日軍大閱兵
△東京日陸海軍大閱兵
△華南日軍突破沙灣水道
△捷匈兩國戰事爆發各地國境激戰

十日

△法首相召開重大會議
△日機襲重慶
△重慶黨府受共黨壓迫將改組
△蔣派陳誠赴桂林收拾民心

十一日

△捷軍繼續猛攻
△波太軍集結國境
△青島特別市公署正式成立趙琪任市長

十二日

△捷匈衝突事件終熄
△華南黨軍將領軍事會議
△日機襲衡陽
△意埃兩國成立互不侵犯條約
△臨時政府重大聲明不承認英美借款
△黨府內部要人希望和平
△匈牙利正式承認滿洲國
△滿洲國張國務總理發重大聲明

十三日

△曾仲鳴代汪會見記者陳述和平意向
△廣州日軍掃蕩殘匪
△匈牙利聲明退出國聯
△英首相訪羅馬
△西班牙佛蘭哥軍猛進

十四日

△日平沼首相電謝匈牙利政府
△孫科演說蘇黨關係
△美議會審議國防預算
△英意首腦會談

新年增進福祉

元旦日本報附送武財神像

乃聖乃神、乃武乃文、赤面赤心、亘古一人、漢壽亭侯關聖帝君、爲中國四萬萬人所最崇敬者、故社會尊以山西夫子武財神之號、前者無村不奉關帝廟、今則無家不奉關帝矣、然聖像雖多、難得廬山眞面、本報得後漢建安中漢壽亭侯五十三歲聖像、威儀千古、莊嚴如生、誠希世之寶也、本報未敢自私、特虔誠精印數十萬份、附元旦本報新年附送、俾申新年增福增財之義。閱者諸君、迎此亘古一人、文武聖神亦與新年增進福祉也。

謹告

此次敝社已指定青島吉田洋紙店經售東洋製紙天津工場及濟南造紙廠之出品亟希予以鞭撻惠顧是所至禱

三菱商事株式會社

敝店向承關顧無任感謝之至今又經售如前所記東洋製紙及濟南造紙廠之出品專應批發亟希格外惠顧是荷

東洋製紙天津工廠 濟南造紙廠 製品

模造紙 牛皮紙 有光紙 連史紙 火柴紙 毛邊紙 富士紙 紡績紙

山東省批發處 吉田洋紙店 青島山東路一七三號 電話二一八〇・二一八一番

濟南支店 濟南緯二路

朝鮮 鎮南浦蘋果特賣

倭錦……一箱廿五斤裝 五元五角

國光……一箱廿五斤裝 七元八角

由生產者直接送至需要者免去中間搾取、可供新鮮果子於諸君之桌前、惟一箱起碼派送販賣、希諸君惠顧、爲荷。

鎮南浦產業組合 鮮果委託發莊 三福洋行 青島冠縣路九〇號 電話七一〇五〇號

新貨磁器、水筆、牙刷到了!!

總批發

估衣布頭 各種顏料 大華洋針 黃旗洋針 磁器塘器 麒麟鏡子

蔡塔牌顏料 麒麟送子牌鏡子 力士、花旗、大陸牌牙刷

估衣 雜貨 批發

各種文具 果木梳子 新式卡子 果木皂盒 新式煙咀 各式口琴 總經理 總經理 總經理

各種呱呱叫牙刷 代塔牙刷 夜來香牙刷 金塔牙刷 新花襪帶

新村洋行 青島市場三路十四號 電話五六八二一號

天下一品！ 一家一瓶！

來篤洋墨水

ライトインキ

國民總動員正來篤洋墨水能率發揮之時

各地文具店均有出售

本舖 德崎墨水製造股份公司 日本東京

堅定信賴激發天良 完成興亞事業

魯南道慶祝政府二週紀念

青州通訊 魯南道尹公署、因日前臨時政府二週年紀念、隆重舉行慶祝典禮、各機關各團體均行參加、茲將方道尹講演詞及大會宣言分別錄下：

一道尹致詞一 臨時政府成立於二十六年十二月十四日、今日適屆滿兩個週年在新政權統治下之各地人士感於、樞府領袖之勵精圖治、與友邦軍民之誠意合作、特開此慶祝大會、以示不忘、以新的國家作新的紀念、故較年年之雙十國慶、尤為歡欣鼓舞、復承友邦長官、惠臨參加、更覺榮幸、而感激再就主觀客觀兩方面說來、亦皆有極可紀念價值、就主觀言、事變以後、秩序蕩然、臨時政府、乃於此政治中斷之際、宣告成立、但首都南遷後、北京已早喪失其政治重心、文獻典竟、莫徵杞宋、一切的一切、無不等於草艸、於是準今酌古、以釐定法規、因時制宜、以健全機構、聯合友軍、以清勦匪共、擴大訓練、以登進賢良、凡屬東亞新秩序之建設、以及福國利民之事項、莫不兼籌並顧、立底於成、極宵旰之勤勞、出人民於水火、時僅兩年、百廢俱舉、燦然美備、能不快然慰耶、就客觀言、各縣人民、迭經災禍、流離轉徙、十室九空、農事失時、工商停業、哀鴻遍野、民命如絲、幸賴政府與地方官署、撫輯勞徠、救濟維護、治安確保教養兼施、有春耕貸款、以補助勞農、有厚生列車、以調節缺乏、老幼有所恤、行旅有所恃、窮苦無告之民、有所賙濟、安居樂業、咸賦歸來、欣欣向榮、日趨繁盛、回想以前戰爭、一役之破壞、地方原氣、動逾十數年、不能恢復、以今比昔、又能不色然喜耶、是以此次慶祝大會、實有紀念價值則吾人亦當從有價值方面紀念、所望大家堅定信賴、激發天良、輔助政府、努力於興亞事業之完成、以盡國民應盡之天職、一德一心、相繼相繫預料明春今日三週年紀念、必更發揚而光大矣。

一大會宣言一 中華民國二十八年十二月十有四日、臨時政府成立二週年紀念、由亂而治、由剝而復、盡掃陰霾、重覩天日追維締造之艱難、彌不感奮而愉悅、當其始也、舉國皇皇、共黨搆釁、致啟戰端、政治中斷、秩序蕩然、流離顛沛、民命何堪、幸賴友邦、興師仗義、伐罪弔民、戡定燕冀、復於此戎馬倥傯之中、首先贊助我臨時政府成立、以樹立華北統一之基石、我中樞領袖、又處處以救國救民為職志、與友邦精誠提攜、堅困奮鬥、向建設東亞新秩序之坦途邁進、日華一體、上下一心、在去年今日、各地治安、均已恢復過半、今年今日、幾已悉復舊觀、而商業繁榮、金融穩定、交通暢達、政治清明、尤有長足進步、循是以往、日就月將、則明年今日、其所成就者、當更十倍百倍於此、中國復興、東亞復興、其在斯乎、本會誓以至誠、一致擁護、所願同心戮力、叶風雨之同舟、親仁善鄰、奠和平於萬禩、謹此宣言即維公鑒

五千套棉振衣不日運濟施放

華北救災委會已撥發

濟南通訊 華北救災委員會山東分會、自成立以來、對於本省貧困災黎、亟謀救濟、設所收容、施放急振、俾得有所依歸、設立粥廠、施放振衣、冀免凍餒之苦、日前奉華北救災委員會來電、現定製本年冬季棉衣大小八萬套分配發給各省市、刻第一批製就三萬套、經會議定、除山西省照原定一萬套、全數撥發外、其河北、河南山東三省、及天津市、均各先撥五千套、已交由國際運輸株式會社分別轉運、頒發數量表、仰於接到該會社運達通知後、即照表列數目、派員點收、先行擇要施放等語、已遵照準備一切、計第一批發給本省之棉振衣、為大振衣三千四百四十套、四十套一包、共八十六包、小振衣一千五百六十套、六十套一包、共二十六包、總計一百一十二包、茲將華北救災委員會之來電錄下、

華北救災會電

（銜略）均鑒、本會定製本年冬季棉振衣大小八萬套、分配各省市數目、業經令知在案、刻第一批製就三萬套、經會議定、山西省照原定一萬套、全數撥發、河北、山東、河南三省、及天津市、均各先撥五千套、茲已交由國際運輸株式會社、分別轉運、合亟檢發本會第一批運發各處振衣數量表一紙、電仰遵照表列數目、即於該會社運達通知後、派員點收、先行擇要施放、並將收到日期、散放情形、具報為要、華北救災委員會印。

安邱縣加緊宣傳工作

分赴城關演講

安邱通訊 安邱縣徐知事、為宣揚新政主旨、提倡東方文明、破除一切不良思想起見、對於宣傳工作、頗為注意、連日來督飭宣傳班、會同軍宣撫班安田班長、張宣撫官、携帶大批宣傳品、赴南關集市、新民教育館、各小學校、以及城關各通衢等處、實施講演、遵照省道頒發之工作要綱、諄諄誘導、對於民智之啓迪、奏莫大之功效云云。

蘇北物產品評會 展品美不勝收

第一日參觀者達萬人

徐州分社通訊、蘇北地區各縣、土地廣寬物產豐富、手工作業亦尚精巧、惟因墨守舊規、不事競進、以致各該物品、未能盡量發展、蘇北行政專員公署、為提倡蘇北各市縣所有工商物產改良、促其發展起見、特組織蘇北地區躍進物產品評會、徵集各市縣農工商業天然特產、送會展覽、以資品評而便改進、（等情已誌本報）日前在徐開幕、茲誌其詳情於次

一籌備一 蘇北物產品評會、於本年十月間開始籌備、計由專員公署徐州市公署、社會局銅山縣公署負責籌備、通令各縣送集物產、刻已送齊、由各機關佈置會場、計分為兩處（一）為蘇北館設於公園內、（二）為徐州館、設於商會內、經連日之佈置、十日始告完齊。

一儀式一 十一日起開始展覽、先於上午九時舉行簡單之儀式、計到有專員劉以琳、銅山知事李海春、社會局長胡秉初、商會長李調堂、診療所代表史生祿等二十餘人、在公園內拍攝開幕影片後、即開始視察。

一蘇北館一 記者於開幕之後、首先參觀各館、計第一館、陳列物品為蘇北銅蕭豐沛碭邳宿睢、東海灌雲、淮陰淮安十二縣之物產、計分為農產品、如食糧、園藝農具、工業如人工製造各種物產、小手工等類、商品如金廣雜貨之出品、以及水產物、藥類、菜蔬等項、佈置室為三間、其中五光十色、花樣翻新、滿敷盛哉、令人目眩、尤有目不暇接之狀態也。

一徐州館一 第二館設於公園商會內、佈置為兩室、日徐州館、其中所陳列者亦與蘇北館大致相同、而對於手工業、則特別增多、如繡花編織各項、則為蘇北各縣所無者、琳琅滿目、美不勝收。

又開會日期由十一日起展覽期間、任人參觀、即以第一日參觀入數而論已達一萬餘人、如以七日時間而預計、則可有十萬人之數也。

徐州分社特訊、蘇北當局為提倡家禽牲畜起見、特籌備牲畜家禽展覽會、頃已籌備完全、亦於同日開幕、日期一星期、地點設於公園內、計有牲畜類如牛羊馬驢家禽類有雞鴨鵝、以及雞子鴨子等類、為數亦頗不少、參觀人數擁擠異常云。

臨邑縣召開區鄉長特別會

議案多起圓滿表決

臨邑通訊 本縣從春至今、召開區鄉鎮長會議、已達十三次之多、縣政推行、異常順利、茲值二十八年度行將終了、所有本年度一切庶政應行結束事項、來年度應如何進行事項、承有報告討論之必要、爰於月之五日、召集區鄉鎮長及地方團體、在縣公署會議室、舉行年度終了特別會議、議案多起、均圓滿表決、縣政前途、大有蒸蒸日上之勢云。

魯西警察教練所舉行參觀式

朱道尹訓話

濟甯通訊 魯西道警察教練所、以在所受訓學警畢業期屆、特舉行參觀式、於日前十時許、由該所教務主任那熙堯、訓育主任陳嘉謨、教官王靖遠等、督偕全體職教員生列隊赴道署參觀內部、參觀畢齊集辦公廳前、由朱道尹向各學警訓話、情詞懇切博得一般聽衆當場精神奮發、至十一時二十分始畢、解散、各學警遇即列隊魚貫而返所云。

昌邑稅局辦事處宴請各界

極盡賓主之歡

昌邑通訊 青島統稅局、昌邑辦事處、自成立以來、業已月餘、關於推行稅務及各種查驗事項、已在着着進行中、該處近為與各界領袖聯歡起見、特於日前下午設宴招待、計到馬縣長、友軍警備隊長、憲兵隊長、及各領袖等二十餘人、席間觥籌交錯、極盡賓主之歡至八時餘盡歡而散云。

天津武清等六縣實施聯防會哨

隨時交換情報以期嚴密

天津通訊 天津、武清、靜海、寶坻、安次、香河、通縣等六縣、密邇相依、勢若唇齒、兼為京畿之屏障、事變後、因黨共盤據、地方糜爛、人民塗炭苦不堪言、自友軍興師、仗義勦除、大部肅清、惟以鄉間道路迂迴、交通阻梗、且本年正當水災之後、飢民遍地、零星匪類、互相勾結、此勦彼竄、為患亦非淺鮮、各縣當局有鑒於此、為預謀防止計、頃經各縣縝密討論、特決定六縣、實施聯防會哨、以謀地方之確保、計規定每星期一為武清、寶坻會哨之日、會哨地點、在武清縣之東狼爾窩、每星期二日、為武清、香河會哨之日、地點在武清之安平鎮、每星期三日為武清靜海會哨之日、地點在武清之大三河、每星期四日為武清、安次會哨之日、地點在武清之桐柏鎮及八里橋、每星期五日為天津、武清兩縣會哨之日、地點在武清縣之魚壩口、每星期六日為武清、通縣兩縣會哨之日、地點在武清之前侯尚村、大會哨時間、規定於下午十二時、其餘每縣之間、並得視其情形、互相舉行無定期之小會哨、以資週密、各縣當局於固定會哨之外、每日並得隨時交換重要之情報、其交換方法、利用長途警備電話聯絡之、倘無電話者、得採取郵遞方法、務以迅速為妙、本縣或鄰縣倘遇有發生緊急匪情時、應立即互以電話通知、或速差幹員、向彼此會哨之對方警隊機關報警、轉達縣公署、俾便派隊協剿、倘遇有大宗匪徒時、應互相合力勦捕、如匪勢猖獗、務須聯絡就近駐防警備隊協剿、並一面馳報縣公署、以便加派兵力、予以殲滅、本縣各區警隊團、除與他區按期會哨外、仍應在該管區域內實行巡邏、每週至少三次以上、其巡邏日期須視勤務之繁簡、由各該警隊團自定之、至各警隊團之巡邏路綫以普遍為原則。

建設東亞新秩序 樹立不滅功績

臨時政府二週年之回顧

成立國家凡有部門中心之都市建設、一日亦不容忽略者、故臨時首先樹立首都北京大都市計畫、繼對天津、濟南、青島、徐州、新鄉、石家莊、太原華北主要都市、亦決定都市計畫具體案、目下對道路之整備區劃之劃分已在着進行中、在茲數年中、而且一新之近代都市、皆可於全華北出現、

△財政 依日軍將兵可尊貴之努力華北治安狀態已有顯著之恢復、在臨時政府治下之區域、已為名實兼備之擴張、致臨時政府自體得有順調之成長、即治安恢復、產業亦即開發、商交易遂亦旺盛、馴至貿易亦伸長、其結果政府稅收因即增大、臨時政府財政的基礎乃鞏固化、據本年四月汪時臨財政部長發表、昨年度臨時政府歲入、關稅、鹽稅、統稅之三稅合計為一億四百四十八萬餘圓、去年全年度之稅收約達八成、而本年全年當不難突破二億元、茲將稅別收入示之如次、

（單位千圓）

	本年上半期	去年全年
關稅	六三、二〇六	七三、四九三
鹽稅	六、七三九	一八、五四九
統稅	三四、五三五	三九、六五一
合計	一〇、四八〇	一三一、六九三

即關稅、統稅、比較去年已為飛躍的增加、僅鹽稅稍形不振、是乃因產鹽地方治安未恢復、及因事變鹽田之荒廢等所致、由如斯顯著之收入增加、致中央行政機構始得擴充、省市補助費並政費等亦皆膨脹、且於建設方面投以巨額費用、更自本年度因夏期華北一帶鬧旱災、水災、亦支出極大難民救濟費、然臨時政府財政的基礎並未因之動搖。

△金融 通貨政策、去年三月十日與中國聯合準備銀行開業同時、臨時政府認該行發行之紙幣聯銀券、為唯一國幣、遂對聯銀券之強化策、已施盡凡有手段、因臨時政府之掩護、聯銀券乃在國內將舊法幣驅逐而代其地位、成為國內通貨之基礎已着着鞏固、開業後經三月餘至去年六月末、發行額僅六千萬圓、乃去年末竟增加一億六千萬圓、據最近發表聯銀券除天津英法租界及內地匪區地帶外、華北一帶已成聯銀清一色。（未完）

方道尹關心民瘼 蒞濰垂詢民隱

同時召開賑災會議

濰縣通訊 魯南道方道尹偕同道署王祕書及隨從等、於日前下午二時五十分搭車來濰、下車後、即造訪駐濰〇〇部隊長、與該部隊長略事寒暄後、轉赴縣署視察、由常知事報告縣政近況、旋即視察各科室、當晚八時、假縣署會議廳召開全縣紳商及濰縣救災支會關係各委員開會討論賑災辦法、併邀請〇〇部隊長、憲兵隊長、宣撫班長、列席參加、主席方道尹如儀開會、首由方道尹報告開會旨趣大意謂、華北災情慘重收獲欠豐、政府雖撥款賑濟、但以杯水車薪、難於廣施、望全縣紳商耆老、解囊輸將、以「救人自救」之旨、設法救濟、本道尹當代貧苦災黎深謝之、報告畢、旋即討論辦法、各陳意見、結果仍以方氏貢獻之辦法辦理、一為放賑（係自紳商輸將捐糧施賑俾一般鰥寡孤獨者、得以急救）、一為平糶（係由賑災各委員集資赴濟購糧、請軍方協助運輸、到達後、由憲兵隊長與常知事共同監視、按所購之價、糶於各區、使貧苦之家、以較廉之價購買、此二種救濟民艱之辦法、實為賑災之良方、討論畢、常知事亦代表災民感謝、而列席者亦無不竭誠贊同均願踴躍輸將共成此義舉、於十時散會。

濟鐵道愛護會舉辦農產物品評會

濟南通訊 濟南鐵道愛護村經濟更生及輸送資源培養之見地、對於愛護村民、頒布並貸與優良種苗、實行技術的指導、農產林產物之加工獎勵、此次以是等成果、揭同時為資生產品位改善及商交易圓滑、共第一次鐵道愛護村農產物品評會、定於自十五日二日間、在濟南公會堂開會、同時並開日滿華學生學藝品（手工書方作文刺繡圖畫）之展覽會、然十六日午前十時在大觀園市場大觀電影院、對於得獎者舉行褒狀及賞品授與式、更繼續施行愛路思想普及宣傳及農事指導之講演、出品物之種類如次、

A穀類 小麥、高粱、粟、委包米豆類

B特用作物 烟葉、棉花、麻、落花生、

C蔬菜類及果實 白菜、大根、人參、蔥、山芋、甘薯、

D副業品、果實、加工品、

明星大戲院 安徽路六號 電話八九二六
每日五場 一、三〇 三、三〇 五、四〇 七、三〇 九、二〇 循環開映
十二月十五、十六 連映二天
克勞黛考爾貝主演 風流浪漫愛情巨片
三星 月 媚
三角戀愛 勾心鬥角 情場波瀾 起伏靡常
下期公映 滑稽愛情巨片 法國姑娘

福祿壽 FOLOZU 電話四二〇七〇
每日五場 一、三〇 三、三〇 五、四〇 七、三〇 九、二〇 循環開映
十五十六日祇演二天
瑪格蘭莎麗文。詹姆士史都華
雙星合作歐戰哀情名貴篇
富於抒情詩意 描寫戀愛至上
夢裏情人
一個為祖國而流血 一個作肉體上犧牲
米高梅公司本年度超特出品之一
下期公映 小寶貝嫻第主演 麒麟送子

光陸大戲院 平度路廿二號 電話七八〇三
電影 開演時間 下午一時起至六時止 座價 樓上五角 樓下三角 兒童學生軍警二角
上海明星公司出品 超特全部哀艷歌唱偉大鉅片
海棠紅
銀幕上的白玉霜能使觀衆們飲泣！舞台上的白玉霜能使觀衆們歡笑！
評劇名旦白玉霜 明星派王獻齋 主演
京劇時間 六時半起十一時半止 先期售票 對號入座
十二月十六日 全班加演拿手好戲
高維廉 馬世嘯 戴慶勝 韓洪奎 程玉菁 賈松齡 李少春 張盛餘 滿福山 陳富康 李寶奎 張盛餘 駱鴻年 蘇連漢 陳盛德

金城電影院 CAPITOL 東首湖北路二十七號 電話七六三六號
時間 星期六日、提早開演、其他五點二、五點七十、九點三十 ……
華納公司本年度貢獻滑稽歌唱牛門距片
狄克鮑惠爾 柏德奧勃林 潘麗茜拉蘭 安秀麗妲
四大明星合演諧詼熱情滑稽鉅片
春野牧歌
最後一天 勿失良機
明天開演 恐怖巨星卡洛夫 空前傑作 孤島怪人

安平上有聲電影院 冷口路廿二號
今天日夜接演 渴望數載的明星公司極時貴一盛名品珍！
第五集 火燒紅蓮寺
此集在均門激烈崑崙
注意 每逢星期上午十時

戒煙痔瘡 黑白毒品 七日斷清
本院運到大宗德國最新藥品、注射、內服、皆用消毒藥劑治療、無論煙癮大小、限一星期、完全戒清、戒除期內、不誤工作、戒後檢驗血液、絕無毒質存在、擔保永不復發。
治療方法、新穎完善、專治痔瘡、漏管、瘡痿、縮脫、肛門、等症、自然枯落、無論年久日近、翻花、外痔、內痔、便血、裂瘡、……
濟衆診療所

停電通告
本月十七日（第三星期日）因台東鎮變電所內部工事自午前九時至正午止於左記區域停止送電 相應登報通告 即希査照為荷
華陽路、曹縣路、許開路、太平鎮、吳家村路、蒙古路、四方方面一帶及奉天路東段、滄山浮山所、台東鎮、一帶
膠澳電氣公司啓

立止遺精夢滑 專治腎虧腰痛
買一送一
全鹿補腎丸
青島分銷處
北京大仁堂
太和春 金鄉路萬春堂藥店 泰和堂 合東鎮威海路 博山慶雲鞋莊 開設濟南 小北門 高密路福海藥房 黃島路中間 膠州民智商行 緯六路北口 函購即寄
調經養血 保真丹 婦女常服永保平安 安胎種子坤中之寶

東鎮光陸大戲院分院 即東鎮商業舞台舊址
修理內容 擇吉開幕

金城大戲院 地址西大森（合記）南村路
譽滿全國評戲大王
杜文彬 王金香 劉桂仙
莊玉宸 馬月樓 筱呵叭 花蘭芳 花春蘭 劉慧琴 金寶玉 寶鳳元 小三霞 金寶文 丁煥文
午全部 改良戲 雙婚配 夜全部 戲 人頭狗脊案
中華民國廿八年十二月十六日（星期六）

中和戲院 青島東山路北首 電話二六二三號
王鴻福 坤伶張文琴 泰斗周麟崐
秦月樓 韓子峯 楊壽山 孫慧霞
朱粉鞭 王雪芳 林韻梅 劉湘臣
午戲一時開五時止 夜戲六時開十一時止
▲午戲▼ 十足恨 五關 ▲夜戲▼ 目蓮僧救母 金鎖記
午價 池座每位六角 樓座每位四角 碼座每位二角
夜價 池座每位一元 樓座每位六角 邊座每位四角 碼座每位二角

光陸電影院 濟治路六十三號 電話七一九七號
今天日夜公演
上海明星影片公司出品 全部愛情警世巨片
電影明星鄭小秋主演
小工人
下期開演 十集 荒江女俠

新聲

灰（二）

何平

我知道、你願意得到些關乎我近來生活的訊息、是和我盼望你的一樣。所以、先要求：在讀過我的後、務必審點給我、趁着昏昏的燈光、你推開椅子、深深噓口氣、擲掉手裏最後一顆烟尾巴的時候。但我不願聽上次你那些話、於現在心緒的我、那些是太不合適了。怎麼、你嫌我過的這灰濛濛的日子、顏色淡嗎？先生、我要滋潤喲。請灑點水到我這枯燥的靈魂的葉子上吻。

由於天氣濕散、幾月來鋼緊我的那件「煩人的故事」、像也漸褪落了。它確確援關了我幾個月、使我忘掉做人、忘掉本份和責任。那時、既不覺其愁苦；又不覺共愉快。只是任性折磨自己、麻醉自己。至於發現到包圍身邊儘是冷峭、陰森的眼睛、而感得慚愧的時候、是在最近。千萬莫笑我軟弱、說我擔不起這點點子兒沈重。眞的呢、我怕那些異常的、逼近來的眼睛。人、總是愛知道不相干於自己的事。先生、我沒得罪他們、可他們老是欺負我、擠迫我、用他們對我特有的眼睛。幾個不相識的小姑娘、似他們也知道那故事之一小角。相遇街頭、在剩人的眼光下、我則偶侶可憐像隻無處藏躲的鼷鼠。因此、對他們我起了咀咒：你們的眼睛呵、不會安盤它在較有意義的去處嗎？爲什麼模糊了它的價值呢、若是上帝呵、我將取回所給的！先生、你要責我苛刻嗎？對待幾個天眞的小姑娘。

因着躲避、往往獨個關在家、兩手撐住頰、把頭臉埋進散亂的思索、讓時間從隙縫裏穿過。待抬起頭、牆壁間一幅「利百加故事」的畫片、已洒滿夕陽的餘輝。利百加是出色的站于四個少女之中。伊和氣的以水飲那個從沙漠來的旅人、及他的駱駝。爲以撒選妻的僕人呵、你是眞受了神的指示而擇着利百加？幾次爲這動人的畫幅、佇再佇一會。先生、我近來碎瑣了、無意義幾隻字幾角紙片、都足以使我失神、助我消費時間。有人告訴、是病。先生、你以爲對嗎？當尋我不在家時、是拜會老朋友去了。許多年、我們之間的距離老是近。況現今、它該更貢獻一份親切。這人有着兩重性格、有時、它瀉瀉湲湲、幽幽絮語像詩人；有時、它洶湧澎湃、吼暴像獅子。我時常悄悄坐近它、讓它輕吻在腳下、聽它譜古舊的、荒唐的、沒邊際的隱祕。或以籐枝在它跟前刻畫許多謎語。老朋友面前、那是顯出多微弱的字句呵！

「我在找隻鑰匙、
那能啓開一扇佈滿霉
銹的門的。」

丟失的鑰匙、幾時再尋見呢、望着瘦長的身影、不禁黯然了。

晚間、也許能碰到、教堂黝黑的角落里、有一個憔悴的灰色的人。先生、你以爲他靜靜、是爲虔誠聽取牧師宣講嗎？却在冷笑哩！「浮淺僞善的人。」但他終於跪下了、放下他一個低低的禱祝、給遠處一個要被他忘掉的人兒。漸次、幾個朋友發覺這灰色人是更灰了。他們爲他發急、却搔搔頭沒方法。於是、這人默默走着更灰的路。讀到這里、先生、你不禁要替這人擔心。擔心他始終仍爲那「煩人的故事」所折磨。並你知道、灰色路旁、將出現四等待他的灰色馬。你替他感到戰慄了。先生、不。這樣想、讓我告訴你些別的、比較讀着舒服的：近來連着三個早晨、我遇見一位姑娘、伊有一對美眼睛、明亮燦爛若夏夜穴際之星星；清秀若含串小詩。詩讀來像吮葡萄、上口芬香且甜、借以形容這、最合宜不過。先生、你將笑說我又在呆、又劇寫在齣戲里串演角色、不、先生、我只是企求偷偷埋藏點光亮而已、借光亮不是可以較有生趣點嗎？美眼睛的姑娘喲、設或你知道了：每早晨、有個不相識者需求你的光亮時、你會嗇吝了嗎？

先生、你看我、我神思混亂到不知已經說了什麼。但你不是要知道我生活的記錄嗎？那你就不應就我字句上挑眼。在紀錄的鏡子、你可以詳細看看我。形態黯淡。是惹起你一份憐憫呢；抑或是一份責備。體諒我得了、可別學那些刻薄人訕笑我、說、這個那個沒有力量忍受了呢、先生。

先生、說了許多、我還是嚇着你。謝謝好意、你爲我鋪開的驚嚇、或者可以收拾起了。就是說、我已經尋見醫病的藥劑。從這次病我得到一個體會：哲人賢者留給我們的方劑、不是過於陳舊；就是質料硬澀。是不合病人胃口的東西。但不是說、我尋見的就恰恰適合病症。因爲我還沒有試呢。先生、勞你駕、幫我考察一下這藥劑。想來你一定也急於要知道。下面我用藍鉛筆寫給有。

「不要爲回憶把自己弄成衰弱東西、一切回憶都是有毒的。」

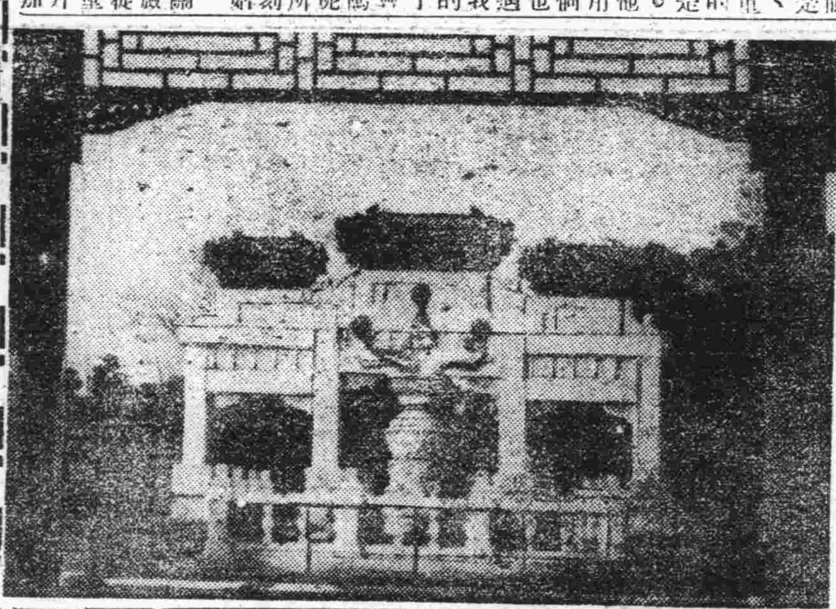

北京中央公園內之公理戰勝碑

慘痛的微笑

（三）愛的俘擄

夢禹 曼航 合作

諸句中織着愛情的談話告了一個段落的時候、屋里靜寂着。毛克倫無聊的望着屋中的擺設、挺簡單：梳裝台、爐子、椅桌、床、在床上折疊着幾條被、有一條嬌綠色的軟綢被；那嬌豔的色素使他想到這被的主人。於是他的目光又移到曼琳的臉上、他們的目光又碰在一塊了、同時在他們的嘴角都現出微笑。克倫的笑是盡量的發揮出他內心的眞摯與愛慕。而曼琳的笑則是嫵媚與羞澀。

四隻含笑的目光擁着動、默默的對視着、屋里很靜。

曼琳的小嘴微微的一動、備準了說話的姿式、到後是臉紅紅的笑了。

「怎麼、要說又不說了呢？」

曼琳的臉更紅了、咬着下脣、科溜着那對靈活的大眼睛克倫、他的脣雖又動了幾次、但終於是不會說什麼、只羞答答的笑。

怎辦？克倫醉了！曼琳這神情會使他發狂、他心里就像「烘的」燃起一把火、他的臉也像曼琳似的紅起來。「我眞想不到竟……」他的心在卜卜的跳、聲音顫抖得繼續不下去。

「怎麼說半截就不說了、多急人。」他知道下邊的話一定很動聽。「說麼？」他嬌嗔着。

「我眞想不到竟作了你的俘擄。」他顫抖着說完了。

曼琳「嗤」的一聲笑了；這笑雖然含有羞的成分、而大部份却是得意、他啾着自己這個俘擄將要如羔羊似的馴伏在自己的腳下、於是他用那靈活的大眼、及那會說話的眉毛告訴他：「一樣呵、我也和你一樣呵。」

克倫明白他眉語的意義、他突的站起來、他也站起來、他走至梳裝台畔、挨近了他把一隻手扶着他的肩用燃燒着愛火的眼睛注視他。克倫要狂了。從電影上得來的經驗、他明白這是一種朕兆；緊跟着這朕兆來的則是熱烈的擁抱、甜的吻。他的心是在戰慄着期待這朕兆以後的動作早點降臨。

「邦邦……」叩門聲。

×　×　×

曼琳沉醉着、正在將要投進那熱烈而甜蜜的泉源中時、却猛的被敲門聲驚醒了、但是克倫仍沒有聽到、仲着兩隻粗壯的臂、預備把這如小鳥般的曼琳擁入懷中。

「門！是誰？進來！」曼琳掙脫了、依舊依着梳裝台立着、心在跳蕩。

克倫往後退了幾步、是茶房探進身子來、在他的身後、恍惚有一位穿米黃色衣服的影子閃動着。

「陶小姐！有一位女客來找你、是剛下火車的。」茶房說完退出了。

「喲！是表姐來了、家中都好嗎？」曼琳的口吻是驚詫而欣喜的。

這位來客名叫何蕊珠、是曼琳的姑父母惟一的愛女、比曼琳大兩歲、較曼琳高一點、細膩的皮膚、苗條的身段、一望而令人生一種好感。態度很大方、說話也非常明析、是一個裝飾入時的時代姑娘。曼琳給蕊珠與克倫介紹過後、三人便一起談起來、蕊珠曾入過一年的大學、因了失戀而回到溫熱的家中、天倫之樂的甜蜜使他忘記了學校、更忘記了那內心的刺激。經過一度的談話後、在克倫的眼光中、覺得蕊珠較曼琳更有些可人處、但是舉動方面却有些太輕佻了、使人可懼而可愛。

等到太陽西落時、克倫告辭走了、曼琳送他時、兩人更在相對的一笑中、約定了明天見。曼琳太快樂了、他跳進到屋中、感到自己好似要重回到童年中、他感到又年輕了許多、愛情把他引入到大孩子的樂園中。

蕊珠收拾着自己的東西、從小皮匣中拏出了封信、是曼琳的母親寄來的、信里的話雖很絮叨、但是慈母對於孩子總是善意的、他告訴曼琳當時刻留心、要明白自己還是一個初進社會的人、不可因了自己的智慧、而大意了前途及本身的責任、人心都是不測的……

曼琳的智慧不能戰勝這些不理解的事實、他猶疑而躊躇的想着：「自己眞能有把握嗎？克倫眞好嗎！啊！人心是難測的呀！」

「嘩」！一隻茶杯掉在地上碎了、曼琳又回復了知覺。

生涯

錦癸

爲了生活的關係、不得已就入了工廠去做工。每天早晨、天剛微明；就要起來、從破舊的板房中出來、靠着馬路的邊沿、向着工廠的路途走去。有時起得早一點、就在街頭的拐角處、賣豆汁的那裏喝點豆汁。等到工廠的開工的汽笛一響、就要趕快的去做自己應做的辛苦工作。

機器的喧囂聲、使我的腦海整日的混亂着、不。這還不是、要整年的混亂着。雖然想利用一點時間、去到幽靜的海濱、欣賞着久別的景色、把心中所積下的煩悶、驅逐它、離開了我、但是環境的不允許呀！

每日的做着、好容易做了一個月、領下來工錢、想去尋求一點快樂、但是快樂並沒有爲我預備、祗爲一般有錢的人們去享受。

和我一樣做工的人、他們每到領了工錢、就在一塊兒喝點兒酒、吃點菜、快活一陣、或者是打一個小麻雀牌。但是我總也沒有勇氣去做那些消遣的事。

每到黃昏薄暮的時候、好像刑期滿了似的、擺着陰暗的臉色、從工廠中出來。呵！可得到釋放了、但是仍要很快的回家去、經過了燒餅舖、買它二毛錢的鍋餅、再買五分錢的鹹菜。回到這整日充滿了黑暗而無一縷日光射入的破屋中。或者是白天能有日光、但是我住在這裏已經一個多月了、也沒有瞧見到日光射入、大概日光也不起這些窮人吧！點着了暗淡光輝的洋油燈、眼前是三塊木板鋪在地上的一個牀！上面放着兩條「半棉的被」、是我唯有的安息的地方。除了這個以外、就是一個破的木箱子、裏面放着我唯有的衣服——一件棉衣和一件棉褲。在板牀的旁邊、是一個大的厚紙、放在地上、這是我的「桌子」了。從這「桌子」上拿起來筷子、把鹹菜也放在上面。就來用我的所謂「晚餐」吧。

也沒有好的菜、好的飯、更不能如同富人們吃的山珍海味、只得吃這些吧！

雖然吃得這樣的簡陋、每月的工錢都用盡了、要再想吃好一點兒、那裏有錢去償付呢？

天氣慢慢的寒冷了、同時、我這住屋、也一天一天的冷了、怎樣辦呢？好在白天在工廠、就是在夜裏不好辦、還有兩條「半棉被」來蓋着或者不致於凍死吧！

趣味集

江波

（一）

張之洞在清時作過兩湖總督、王壬秋是有名的文學家。他們兩人的交情很深、碰到一起、總是上下古今的無所不談、並且沒有什麼隔膜和避忌。一天、兩人在陶然亭中閒懷暢飲、張之洞大發豪興、說道：「壬秋！陶然亭三個字、你有什麼字相對？」王壬秋說：「這有什麼難處。」張之洞三字恰巧相對。」——陶張都是姓、然之都是虛字、亭洞都是名詞、所以對得很切當。

張之洞遠遠看見有人在那裏開臭溝、隨口說道：「開臭溝這個字你對什麼？」王壬秋也隨口應道：「張香濤。」——香濤是張之洞的字。張之洞不覺哈哈大笑。

（二）

相傳從前有一個姓楊的縣長最怕老婆、有一次和朱秀才在一塊喝酒、喝得醉薰薰的、撐着鬍子說：「朱君我有一聯、請你對來、那聯是「天不怕、地不怕、就是老婆也不怕。」朱秀才對道：「殺何妨、剮何妨、即使歲考又何妨」。

縣長說的就是老婆也不怕、意思是老婆比天還要可怕、雖說不怕、其實是怕的利害。秀才最怕的是歲考、朱秀才雖說不怕、但拿歲考比「殺」「剮」、並且又進一層。其怕自然在言外了。兩人的心事、不覺傳出、可發一噱。

浪子吟

SY

披着夕陽、孤影走他鄉、
嗅着海風、薰醉了浪子的心房；
碧波的海石上、
晨曦裏露出小茅屋的頂子
炊烟飄嫋着一縷深黃。
家、在那裏呀？
因湧的腦海中旋轉着幾串碎夢的幻想。

我的心累老了、兩頰飛上了灰黃、
伴了星月、在遼遠的大道上徜徉、
忘却了罷！
那過去生命史中骯髒魔手所撕破了的一切、
誰敢再想：
未來的春陽會賜給我溫暖的希望、
伊人哪！我永遠隨着溪中的流水；
追逐着那一朶被急流冲殘的落花、
我永遠睜着忪惺的眼；
遨遊着沒有歲月的步子、爲妳歌唱。
低歌雖不甚響、
它會繚繞到空谷深淵、漫遍了天涯海角、
或者、也終會滲進了妳的耳鼓、我想。

一頁

孤雁

黃橙色的太陽光下、一輛黃色車—洋車、在晨風中顛播着。車中坐着一位年約五旬鬚髮的老人、另一邊還坐着一個兩含谷客眼淚澤澤似有深劉隱痛的少年；還有鋪蓋、面盆、毛巾呀……

這是我的爸爸、送我到一家商店裏去做學徒的一天；也正是我離開家庭、初步踏進社會、和生活奮鬥的一天。

「怎樣拜見先生？先生還是兇狠的抑或和善的？店裏的工作忙不忙？此後、還能常見着爸媽嗎？」這樣想着、淒涼和恐懼、佔據了我整個的心。

在××路一家黃牆壁的玻璃門前停下了、「到了」！急促的聲浪、從流着汗的車夫的氣喘中溜了出來。

我的心、急劇地跳動着、洋車使我留戀、一時不忍離開他、似乎願意多停留一時。

五六個漢子、擁擠到門前、包圍着我、用好奇的目光、向着孩子氣羞澀的我掃射；我更覺難受了！只是尋不到一處僻靜的所在、去哭一個痛快、呆呆地底下頭、隱忍着、隱忍着一切的痛苦、期待着光明的降臨。

一位年齡和我彷彿的男子、很親熱地牽着我的手、走進一間帳房、朱子家訓的中堂、紅木桌椅、沙發、還有許多東西、一時想不起來、一炷香、靜默地獨立着、兩枝燭光、一晃一晃地跳蕩着、燭背上兩行金字「今日從師初學業、他年定是一偉人」、「哦！不見得吧！忘想」！不禁我又這樣的疑惑慰。

觸目的大紅毯毯上、跪着一個傷心的我、對一位慈眉善目的先生、叩了三個響頭、偷偷瞄着喜着、先生的樣子並不兇；繼續又是拜同事啦、拜師兄的忙了一陣子。

「謹愼些、小心些、聽先生的話我去了」！爸爸一雙紅腫了的眼睛、憐惜似地望着我、說出別離的兩句話、竟忍心地離開了我去了。

把平素愛如珍寶的我、孤零零遺留在人地生疏的地方了。兩行熱淚、不由自主的流了下來、沒有一個人來安慰我、我也愈想愈要哭、愈哭愈感到難過。此時、眞可說是「我心之苦、知者無人。」

從此、我就含着辛酸苦辣的滋味、踏入了社會之門、開始我新生最初的一頁、一頁！這偉大的永憶不忘的新生最初的一頁、留給未來的同伴吧！

晚上我寫了下面的這一首小詩聊作我心情的描繪：

情絲、縈繞着我的心房、
千里作客、遠走異鄉、
晶瑩的珠淚、輝映着皎潔的月光、憂思交集、倍形悲傷。
雁呀！秋看你將南行；能否把我的愁緒帶給我那白髮蒼蒼的爺娘？
迢迢關山、泪泪海洋、
夜深人已靜、寂寞更荒涼；藍天下的碧波、蕩漾、蕩漾。
夜茫茫、海茫茫、人也茫茫。
帶愁腸、挨進夢鄉、把遊的身心、活活埋葬。

胃腸良藥
谷井博士指導
胃活

主治効能
隔食・胃弱・胃炎・胃痛
胸隔痞悶・食積不消・食物不進・惡心嘔吐・酒醉宿醉・吐酸嘈雜・膨脹以及小兒吐乳等症

小腹帶重飲食不進之人
每空腹時便感腹痛之人
慢性胃弱面色蒼白之人
心胸嘈雜吐沫發酸之人
肚腹發脹大便不通之人

藥價
特大罐 壹元
大罐 伍毛
中罐 參毛
小罐 貳毛
試用 壹毛

●各埠藥房、均有
日本大阪東區南久寶寺町
總號 山田安民藥房

超然出衆的美容珍品
摩登女子亟宜採用

雙美人香蜜粉

香味雋雅
粉質細淨
一經搽用
膚如凝脂
容光煥發
（三）

學生生活

攷試的現象

市中　牙水

這次月攷、學校當局因為要得到學生的實在學問、故攷試之日期是神秘的、要神不知、鬼不覺的、先生手中便拿着紙來攷我們、這也就是所希望的現象。

你想、一般以分數作生命綫的學生怎能不起恐慌、比月球上飛來炮彈都厲害、又怎能不用功、別的益處沒有、但是我們仍未忘記一句勇敢話「臨陣磨鎗、不快也亮」。

奇怪！課堂上比往常的秩序特別好、靜靜地、倒使人有些不自然、乖的很、先生不說「坐下」、也決不再敢自然的坐下去、廢話的聲音漸漸然絕跡、當先生剛走進教室、同學們十二分之熱烈的探問攷期、先生的回答有三種：一是「連我自己也不太詳細」、一是「淨管預備吧」、一是不自由的美緊跟着又說「這個……不能告訴的」、霎時屋中又滿了吵聲、很不得一個人生三張嘴來質問、哀求、無形中、功課停止進行、我們好似也有政策、一分鐘一分鐘的下去、開恩的先生只好「暗示」出來、「鐵面無私」的先生始終是連他自己也不太詳細。

××被我們猜定是星期六攷、星期六的中午我們都目不轉睛、口不住舌的念着筆記、各式各樣的姿勢、用指頭敲着桌子反覆的念、有的閉着眼用力的背、還有些好動的同學、便採用散步式的讀書法……上課鈴響了、似有情而無情、「啊呀……」「噢、攷了」「壞了！天老爺」……尖銳聲音頗有些再開末拉前表演時的風味、我到底不知道是歡呼呢？還是叫苦？×先生比往常早幾分鐘、然而可沒有帶卷子、×先生的口剛張開二分之一、於是同學們便吵了、二種聲、「老師為什麼不攷？我們都念了、真是的……要命！」再一種是「對了、老師快別攷吧、昨天晚上我畫地圖來、一點也未看」、念了一中午的乙君說、氣！氣聲春光般的融洽、笑聲好似過了連珠炮、實在開通了、同學對同學已翻臉瞪眼啦先生叫表決「願攷的舉手」嬉斜斜的舉起來、我剛舉起便放下來、為什麼？因為我發現了良心或者是太慈悲心、你想萬一通過攷試、可不苦壞了那些「沒有念的同學們」、我怎能忍心看別人痛哭呢？所以、我自由的放下手來、結果、不攷、但是同學們仍然有不服氣的、「哼！要大頭、下次攷我不好好的攷」、真好像是特另外人念的書、先生的手被我們吵得抖了、在吵的同學的喉嚨似也乾了、太疲乏、怪！教室中馬上鴉雀無聲、什麼事？樓台上有了皮靴聲急促的由遠而近、這個嗎？怎敢不害怕？

交白卷

今天着實有點冷、西北風刮起地下的黃葉、沙沙的作響、雖然趕不上嚴冬時的北風、但是足足也令人有寒冬之感。從今日起舉行攷試了、學校裏的佈告牌上、書着幾個粉大的字。因為昨晚開了「夜車」、所以眼睛紅腫的好像金魚眼、心頭也跳個不住。

懶懶的剛才踏進教室、同學們的表情、已與平日也不同、緊張的空氣、充滿了全座、須臾、老師的皮鞋達々地進了屋、走上講台、發下試題來。

啊！難關降臨了、試題就好像是我的仇人、仇人見面、分外眼紅、一道題也不會、怎麼辦？老師的眼、今日分外的靈明、顯得今次的攷試是很難。「小抄」失去了它的效用、打無綫電報是更不行。

室內的空氣是非常的緊張和寂靜、光陰一秒一分不停地溜着、但是我的卷子上、除了幾道試題和名子外、是一筆也不曾塗上、小小的心靈、真是焦急萬分。「平時不燒香、臨時抱佛脚」、這句話可應驗了。

時間已是到了、鐘聲在遠處響着、我的着眼向白卷紙上、呆瞧着、鉛筆削得倒很尖、但是卻未用着它一下、辜負了你了、鉛筆！我低了個頭、赤紅着臉、雜在同學當中、交上了卷、一張大白卷。嗚呼！後悔來不及矣！（東文螢火）

中學生應有的覺悟

青商三年　梁建業

從綠蔭窓下六年的小學生活畢業後、一步踏入中學校門的同學們：諸位都知道在瘴烟瀰漫下古老的中國、青年前途的遭遇好似波濤凶惡汪洋大海裏的一葉扁舟。它的命運如同暴風雨中搖搖欲熄的一盞殘燈；在這種時代下行進的同學諸君們、當我們前進的時候、對於這條必涉的途徑、是否應加以慎密的檢討？因為這個時期的思想與努力、實可左右我們整個的人生！在家庭方面抱着萬分希望、忍耐種種困難、總想我們努力上達、將來得些實在的能幹、在社會上有圓滿收穫、完成一家的責任、做一個完完全全的人。在國家方面、正等待着我們的所學致用、來建設在大時代中競存的中華民國。

可是在這個時期的同學們的思想和志向、大都是沒有甚麼真正堅決的把握的；有當然是有、不過那是不能普遍罷！因為在這時同學們的中間、常發現一種莫明其妙而極難捉摸的心理、對於一切的事情、不問利害深淺的程度如何、相互間常有一種染傳的性質流存着；也就是品行美好的同學、常有被品行稍劣的同學傳染而變壞的事實發生。我想這種可怕的事實、確是我們目前最可憂慮的一種傾向；而普通學生不易立志之最大原因、也莫過於此。可是這種事實的發生、是絕對不能避免的、不過最低限度、我們得認清善惡的範圍吧！還有的同學、因受社會上種種遺毒的熏陶和不良的引誘、或因交友不慎、而彷徨於迷途者、也不在少數。總之、我們做學生的、並不是一件很容易的事情；因為我們一切的一切、都夠不到成熟的時期、過失當然是隨時隨地都有、只要我們記住過不憚改這句話、那麼目前的一切障礙、便可很從容的解決了。說句實話、現在的修養如何、也就是日後成功與墮落的分歧點！

同學們：在這個時期過渡的我們、正好似花園裏南牆角下的一顆小草、教育便是這花園裏的園丁、仁慈辛勤的園丁、把這顆從不見日光的小草、從南牆角下移到遍滿陽光的地方、時時受春風的輕撫、甘露的滋潤、更蒙園丁不斷的保護、日後纔能長成一棵健全的草、開出燦爛美麗的花。

當這小草在很長的生長時期裏、有時遇到暴風的襲擊、更有時遇到驟雨的摧殘、關心憂慮着的園丁、只可用他所有的力量來保護這顆絕望悲運的小草了。也有時小草因受創過劇、以致日見憔悴、而陷入乾枯的狀態、到此時、可憐的小草、只能掙扎它最後的生命、斷續它最後的呻吟。

啊！使命重大前途遼遠的同學們！我們是將近成熟的小草了、我們在未成熟之前、先要了解我們在國家裏所佔有的地位、更要明瞭我們國家過去悠久的歷史、我們應以高尚的眼光、真摯的心靈純正的思潮、來應付這非常時期的中華民國、更來鍛鍊我們為東亞和平而奮鬥的工具；換一句話說、步伐在戰爭風雲日趨險惡、成堅世界的紛擾日益緊張的為我、我們每個青年的雙肩、為背上繁重的擔。每個青年的臉上都應罩上嚴重的霜都要我們將來光榮的出路、今日們國家永久的生存、排未來固的陣壘、拿出整齊的就是、向正光明的途上邁進。

崇德中學初二張成美繪

夜市

崇中AD

「考試之神」、將降臨的時候、在平時活潑地嬉皮美臉的同學們、都會不期而然地同時消滅所有的快樂、活動的生活、也就這樣的靜止了、空氣中似乎含一種說不出的原素、足使我們強烈地擾動了一下、在月考的時候、總有許多「抱佛脚」的信徒、不、也許可以勉強地說是「用功朋友」、在夜深人靜的時候、在別人已呼呼入睡嘗甜蜜的夢境的時候、那抱佛脚的同學卻偷偷地從牀上爬起來、開了特別預備的洋臘燈、翻開了明日要考試的課本、靜心地研究一番、做他每次考試所做慣了的「開夜車」的工作。這種風氣在各校似乎非常通行着、在我們的校裏、可像特關的「夜市」了、這夜市是非常的熱鬧、非常有趣、甚至引起了一般用功朋友的興趣、也乘這個熱鬧來湊湊興趣、點綴那「夜」市的市面、S君因為給K君幫忙的緣故、課將W君的褲子燒了、在精神疲倦的深夜做出這個亂子、於是我們的夜市也因之特別戒嚴、消聲匿跡了許多、至今思之、甚為痛心也。

綽號

歌唶

本級之名譽於本校屬於上流、課業之成績平均列為超等、運動方面雖說都不能拿冠軍、而總在前三名以內、足見本級之德智體具完備矣、而尤以本級之綽號、令人聞之捧腹、而名詞有點特別之風流味！茲將公佈於下：

小孩、鱗刀魚、武大郎、潘金蓮、老媽媽、兒媳婦、火車頭、二十一點五、勞萊、哈台、做式Boy監生、秀才、尚小雲、母猴子、土驢、牟乃伊、奸商、黃老版、老笨牛、小迷糊、章大少爺、菊英、Lover、蒼蠅屎、柴貨棍、道學先生、馬婦寺、男窰子、大嘴歌王。

× × ×

我聽人說了一段新聞、把我肚子都笑痛了、就是：有一個最高學府、最高班級、有十八位高材生、每人都有一個新鮮的雅號、不妨介紹給大家聽。綽號如下：初機師、湯超人、劉寶寶、萱菩薩、樂天樂、張電綫桿、李老板、莊老板娘、孟老吉、馮神精、單于、孫君子、趙流球、張鐵門、周滑頭、蕎子、厲冒牌、袁大屁。內中尤以馮神經浪漫、聽說每日午後、於女中做義務站崗云。（史諒材）

× × ×

某男中學生、軀胖腰肥、滑稽異常、同學們常覺可笑、某班、講鱷魚文、他笑昂然起立曰：「鱷之肉、可食乎？」教師微笑曰：「可食、並越食越胖、你速吃之、方不致落後！」全屋哄然。（市中初一雲影）

× × ×

某女校校役在寢室內大掃除、拾得避孕藥套盒三枚及月經帶一枚、並其校長像片一張云云。

月二星

夜——是多麼冷靜的啊！看、天上除亮亮的星月外、別的是沒有的了、不——不——還有東面的兩片白雲。陪伴着這星月。月好皎潔的月、好美麗的月、星眨着他的眼、像驕傲似的、我最愛的是月、我也愛星、因為每天夜裏它伴着我、它不與我打架、他不與我吵嘴、他只眯縫着眼、望着我、倘若它靠近我——那我一定吻它、每一個夜裏、啊！…………啊！

仁！我親愛的仁、每天我把你當着星月、愛你、我每夜都忘不了。你所說的話、我時刻的記着、你是一個美的青年、一個誠實的青年、只要一看到你的眼、我的魂靈就像丟了、可是我的魂不會丟的、因為他離不開你、你一句句、誠懇的話、刺到我這顆赤熱的心、我的心只有你能刺他、因為別人都不佩、只有一個美麗、而誠實心你才配、啊！你是我的！你是我的！

你說、「你希望我永遠愛你」是！我的仁、我愛你、我永生的愛你、願你把一顆赤熱的送給我！我存着它、等到我們共同踏上天國的路上、那我再把他拿出來——送給人們看看———那時——驕傲、快樂、任憑那一個、我都贊成。

仁！你就是星月、那不能把你看得太低下吧！

我隨手寄一封短短的歌給你、你看吧；

我想你——你想我！美麗的花兒、開在城牆邊！、小心！小心啊！小心跌在城牆下、城牆下面有荊棘、城牆下面有棘荊、不要掉！不要掉！同到百年合合好。

夜——多麼冷靜的夜啊！

（女中初三Mary rose）

五淋斷根

短期＝殺菌・消炎・止痛・治癒

夫花柳病中之難治者　首推淋疾　一朝罹及　時發時癒　終身殆難根治　非如梅毒等之有特効藥而可除根　是為一般臨床醫家所最苦而束手者也　然而淋疾為害之淋菌　非無可以殺滅之藥物　因其稍延時日　淋菌便侵入深部病菌所居之處　藥力多不能達到　雖用種々方法治療（如注入・注射・洗滌等）亦不克完全達其目的　雖或有一時為之頓挫者　而久則乘機再發焉

「脫爾淋酒片」乃於我社多年種々研究之結果、由「阿早」色素製成之最新强力之治淋劑也　本劑對於組織之滲透性　特別强大　即其藥力乃係深達性　無微不入　於短時日內　便可直擣淋菌之巢穴而清肅之　又毫無胃障礙　發疹・頭痛等之副作用　洵為理想的治淋劑　絕非向來之姑息且頓挫療法所可同日而語

【適應症】急性淋疾　慢性淋疾　腎盂腎臟炎　腎盂炎　膀胱炎　攝護腺炎　卵巢炎　子宮內膜炎　軟性下疳　中耳炎

【包裝】三〇片　一〇〇片　三〇〇片

製造兼總發售處　株式會社　塩野義商店　大阪市東區道修町三丁目

Taltarin

脫爾淋酒片

ST—新52

謹告

銀行營業以月之三十日為本年度最終日三十一日為星期日休業謹此通告

朝鮮銀行青島支店
濟南銀行青島支店
橫濱正金銀行青島支店

昭和十四年十二月十三日

緊要啓事

啓者本號於舊歷十月二十九日在高密遺失德生祥借瑞太恒印德聚祥照付第一一一號一二六號一三一號一三三號一三五號匯票四紙計洋一千元廣三號一印德聚祥照付一三五號匯票三紙計洋三百元又成記借恒興祥印中和誠印謙昌號照付第二號匯票一紙計洋三百元又成記借恒興祥印謙昌號照付第三號匯票一紙計洋二百元又志成合祥印謙昌號照付匯票一紙計洋三百元又天增祥印元興順照付匯票一紙計洋五十元又德裕成印順東興匯票一只計洋二百元以上各票名下今已均登報聲明掛失如有中外人士拾取一概作廢紙恐未週知特此登報聲明　高密人和增謹啓

恭頌

大日本皇軍高家炳墟分遣隊岡本軍曹
魯南道益都縣第四區張區長子平

德政

敬啓者敝鄉地處山岳距縣甚遠事變以來恆為匪徒蟠據之所人民受其塗炭尤甚倒縣幸蒙駐張店皇軍鈴田部隊長及魯南道尹益都陳知事體念民苦特派岡本軍曹及張子正區長進駐炳墟以資鎮撫二公初蒞敝鄉之時一般匪徒時常蠢動日恆三數次攪擾經二公再痛剿月餘以來已然殲滅殆盡治安日趨明朗人民均得樂業安居敝鄉民衆得從湯沸火熱之中而登衽席者皆二公之賜也敝鄉民衆受惠實深感恩無以為報特誌報端以表下忱此啓

高家炳墟　王案　田旺　炳墟鄉三十六村全體民衆鞠躬

怨訃不週

不孝男起岳等罪孽深重不自殞滅禍延清修職郎顯考王公諱鶴林字占九府君慟於中華民國二十八年夏歷十二月廿五日午時壽終青島正寢距生於清咸豐八年三月十五日午時享壽八十有二歲不孝起岳等侍奉在側親視含殮禮成服茲泣卜於中華民國二十八年夏歷十一月十八日開弔次日十時發引暫厝柩於萬塋容後擇吉扶櫬歸里安葬於祖塋之次叨在

鄉世友戚誼　哀此訃　聞

孤哀子王起岳　崑玉　崇五　泣血稽顙

喪居青島東鎮瑤口路四號本宅

遺失聲明

啓者敝號一時不慎將㭍都公司立給青島嶗山烟公司照付匯票一紙號碼為一百二十號票面計洋五百元正特向該號掛失外特此登報聲明此項匯票無論落於中外人士之手一概作廢　德生隆啓

聘請簿記員

茲聘請簿記員二、三名稍通日語年二十上下并要殷實保人有意者上午十點請來面談

青島東鎮利津路八號　合冀魯針廠

遺失聲明

敝號於民國二十八年九月九日由青島長順棧買到伊立本號照付十四號匯票一只計洋五十四元五角不慎將票遺失除向長順棧掛失止付外特此登報聲明嗣後此票無論落於何人之手一概作廢紙　高玉璞啓

緊要啓事

啓者本月十一日上午十時使夥友劉棟漢赴河南路裕昌銀號取三百四十元德聚東內寓天和興號提取一百五十元北京路永盛東內寓泰記號提取二百五十元共七百四十元款已提出今已數日仍未回櫃問其至親好友處尋無着想係攜款潛逃劉棟漢籍隸山東青州人年二十一歲中等身材長臉無鬚身穿青布大夾襖青絨帽黑緞鞋如有人查獲送櫃者定有重謝除報告山東分駐所外特此啓事　天津路四十一號震華金店啓

遺失聲明

啓者敝號有脚踏車一輛並領有第一三〇九四號車牌於七月八號因不慎被人一併竊去除向警察局呈請註銷外特此聲明作廢　李中濤啓

北海道產雜木角、圓木材、家具用、楢木、樺木、乾燥木材、加工楢樺木地板、布老克、栓楸柾目楢、楢柾目高級三合板各種

青島嶗山路七號

小樽　丸宮木材商會　青島販賣所

電話七九〇三番

三星牙膏

品質高貴・有口皆碑

牙齒與美觀

牙齒的整潔與否、關係儀容的美觀、至為重大、若齒面發現汚膜、或呈黃黯之色、於交際場中、常易引起人之憎厭、欲保牙齒之美觀、請於飯後及臨睡前、常用（三星牙膏）刷齒、則齒頰芬芳、談笑風生、益增儀容之秀美。

男性刺戟素

英男兒萌

取材青年男尿　鑑定有効力價

英男兒萌乃由青年男子尿中提鍊而得之最純男性刺戟素、其力價曾經生物學的試驗、而嚴定雞冠單位、故在臨床上之効果、常得一致、誠不可與一般男性刺戟素製劑同日語也。

（主治）生殖器神經衰弱諸症、如勃起力減退、早期洩精、性慾缺乏、快感減退。遺精、滑精、攝護腺肥大。一般神經性及更年期諸症、如頭痛、倦怠、記憶減退、睡眠障礙。睪丸發育不全、類宦官症、睪丸摘出後之心身障碍。男子一般老衰現象。男子脂肪過多症。

（包裝）注射液（0.5cc＝1雞冠單位）0.5cc 5管（¥6.70）0.5cc 10管（¥13.00）0.5cc 30管（36.50）

片劑（1片¥5雞冠單位）20片（¥3.50）50片（¥8.50）100片（¥5.90）

日本大阪　武田長兵衛商店股份有限公司

青島經理處　金木盛大堂　川岸大鋪房

經濟

本市各種菓樹苗 銷路頗爲暢旺 去途以濟南爲最多

本報特訊　近年以來、水菓事業、最爲發達、據魯省所產水菓、如蘋菓梨樹等之栽培、當以烟台發仞爲最早、獲利亦最多、嗣後各縣漸有摸仿栽培、現在政府對於提倡植樹、更屬不遺餘力、人民乃得深明栽培菓樹之利益、故能日益擴大、當此初冬樹木睡眠之時、正好栽植、凡本埠附近之菓園培植之樹苗、銷路非常暢旺、價亦公道、其去途以濟南爲最多、連日紛紛來買者、絡繹不絕、按此踴躍之情形、十年之後、吾魯水菓之生產定有可觀、茲將各樣樹苗價格列後、（蘋菓）印度、雞冠、大元帥、大丹頂、美國青、美國紅、美國黃、黃新大王、紅雀、一年生之樹苗三尺左右、百株三十元、二三年生之樹苗三尺左右、百株四十元、國光、紅魁、倭錦、黃香雀、紅玉、紅香蕉、祝光、大金星、柳王、伏花皮、香蕉、旭、黃魁、一年生樹苗三尺左右、十五元、二三年生樹苗三尺左右二十元、茄梨、水密梨、恩梨、二十四記梨、伏洋梨、天津雅梨、秋洋梨、萊陽梨、一年生之樹苗、三尺左右、十五元、二三年生之樹苗三尺左右、二十元

井陘正豐焦作等礦產地 大批煤炭運津 有多數陸續運來用煤無問題

天津通訊　興中公司、爲救濟今冬津市方面需煤、曾於本年冬初、即自井陘、正豐、焦作等各礦產地、以水路向天津輸送、賴永定河及北運河兩航線、以民船裝載、大體均以保定爲起點、以天津爲終點、迄至現在、已由產品運抵天津、計井陘煤六萬二千一百八十九噸、正豐煤一千二百五十五噸、焦作七百六十七噸、總計達八萬四千餘噸、茲悉現在因天氣寒冷、各河業已結冰、故此項水路運煤、已告終止、今後惟有仰賴陸路運輸、頃興中公司方面、業於華北交通公司商定、對河北省井陘、正豐兩煤礦、及河南焦作煤礦出產煤斤、均儘量提前裝車起運、今冬津市用煤、決無問題云。

北鐵管內煤礦 產量逐增加

北京通訊　北京鐵路局管內煤之發送量、在此需要期已逐月增加、十一月中之管內各煤礦產額總計爲二十六萬三千八百六十一噸、比十月之十八萬七千五百十五噸、實增加七萬六千三百四十六噸、鐵路當局對於貨車、亦極注意、故輸送能率增大、茲將各地煤礦產量示之於下：井陘十一月六七、六〇二噸、十月四八、七五六噸、門頭溝十一月五六、二七五噸、十月四五、六六七噸、坨里十一月二八、二一五噸、十月二一、一二二噸、鳳山、十一月二九、四三八噸、十月二五、四一〇噸、六河溝十一月二七、七二〇噸、十月二八、二五五噸、李河十一月五、二五八噸、十月九、九三〇噸、李封十一月一三、二二八噸、十月一三、一七〇〇噸、常口十一月九、〇〇〇噸、陽泉十一月二〇、七七〇噸、十月七、六二五噸、賽魚十一月六、二五五噸、十月七、六〇〇噸

津海味市場 存底頗厚 市價趨疲落

天津通訊　海味市況、本週轉趨平滯、據海味業中人談、海味市場、目下囤集現貨甚多、現在因市面銀根吃緊、國戶拋貨以資週轉、尤以海帶一項、厚葉大香帶、自本年八月二十日水災以前存儲者均有、現在一入市場、立顯現貨充斥、人情則轉趨消極、茲將最近各貨零售行市、誌之如次、

高銀耳	每斤	一八五元
次銀耳	每斤	一二〇元
黃魚肚	每斤	一五元五
西洋肚	每斤	九元二〇
金山肚	每斤	六元二〇
提片肚	每斤	四元三〇
烏魚蛋	每斤	四元五六
乾鮑魚	每斤	七元三〇
厚海帶	每斤	三角〇〇
鹹快魚	每斤	三角二〇
蟶干貝	每斤	四元八〇
碎干貝	每斤	四元二〇
高蝦子	每斤	二元四〇
次蝦子	每斤	一元一五
大淡菜	每斤	二元二五
小淡菜	每斤	一元五〇
高魚唇	每斤	四元九〇
魚唇條	每斤	五元二五
高燕窩	每斤	八〇元
次燕窩	每斤	五八元
高黃魚翅	每斤	一六元
中黃魚翅	每斤	一二元五
合刀魚翅	每斤	八元八〇
馬牙魚翅	每斤	九元二〇
洋白魚翅	每斤	九元五〇
大青魚翅	每斤	七元八〇
上披魚翅	每斤	八元二五
大阪魚翅	每斤	八元〇〇
泥崎海參	每斤	九元二〇
北海統參	每斤	十元〇五
大刺海參	每斤	九元八五
中刺海參	每斤	七元五〇
十番海參	每斤	一一元五
朝鮮海參	每斤	六元八九
海茄海參	每斤	二元四〇
廣東烏參	每斤	八元五〇
大海蝦米	每斤	一元二〇
開洋蝦米	每斤	二元五〇
大鉗子米	每斤	二元六五
小鉗子米	每斤	二元二〇

內外市況

本市市況（十二月十五日）

○棉紗期貨前場
十二月開 694.00　最高 701.00　最低 691.00　收盤 698.00　成 30件
一月開 707.00　最高 713.00　最低 705.00　收盤 708.00　成 8410件

○棉布期貨前場
十二月開 21.10　最高 21.15　最低 21.05　收盤 21.75　成 100件
一月開 21.30　最高 21.50　最低 21.30　收盤 21.35　成 2100件

○土產期貨前場
生油　一月開 64.10　最高 64.90　最低 63.90　收盤 63.90　成 411擔
生米　一月開 27.50　最高 27.60　最低 27.30　收盤 27.30　成 70噸

○棉紗現貨
16支　銀月開 723.00　收盤 729.00　成 20件
寶星開 688.00　最高 690.00　最低 687.00　成 25件
寶鏈開 703.00　成 15件
20支　藍鳳開 717.00　最高 716.00　最低 720.00　成 40件
仙桃 700.00　最高 706.00　最低 703.00　成 45件
五星 696.00　最高 700.00　最低 696.00　成 35件
銀月開 708.00　收盤 710.00　成 30件

○棉布現貨
龍門 20.70　最高 20.90　最低 20.80　成 65件
花鳥開 21.10　最高 21.20　最低 21.10　收盤 21.15　成 75件
彩球 20.80　收盤 20.90　成 50件

○土產現貨
生米開 16.00　成 15000包
豆油 62.00　成 200件
生菓開 17.00　成 2000包
現生油 64.00　成 300件
青生油 66.00　成 200擔

（十二月十三日）

○棉紗期貨後場
十二月開 688.00　最高 690.50　最低 686.00　收盤 690.50　成 1000件
一月開 697.50　最高 699.00　最低 694.00　收盤 699.50　成 4600件

○棉布期貨後場
十二月開 20.550　最高 20.700　最低 20.550　收盤 20.675　成 450件
一月開 20.970　最高 20.675　最低 20.825　收盤 20.975　成 900件

○土產期貨後場
生油　一月開 60.40　最高 62.75　最低 60.40　收盤 62.55　成 380擔
生米　一月開 16.30　最高 16.80　最低 16.30　收盤 16.80　成 500噸

○棉紗現貨後場
16支　銀月開 708.00　最高 709.00　最低 710.00　收盤 715.00　成 75件
寶來開 671.00　最高 675.00　最低 677.50　收盤 682.00　成 60件
20支　藍鳳開 699.00　最高 700.00　最低 705.00　收盤 708.00　成 35件
銀月 700.00　最高 703.00　最低 707.80　成 15件
仙桃 669.20　收盤 695.00　成 28件

○棉布現貨後場
雙龍 20.70　收盤 20.80　成 40件
花鳥 20.73　最高 20.800　最低 20.85　收盤 20.90　成 70件
彩球 20.40　最低 20.50　收盤 20.55　成 65件

海外市場（十二月十五日）

○海外綿市
印綿布羅記 220.25
印綿阿格肯 212.25
美綿 240.75
美綿 244.50

○東京株式 前場開盤
新東 146.60　鐘紡 186.40　滿業 81.20　日魯 78.90

○上海匯兌 前場開盤
對英4又64分之35　對美7又16分之7

○天津棉絲布現貨
棉絲　17支八馬 680.00　17支十全 675.00　20支十全 700.00　32支十全 775.00　42支粟子 980.00　42支水月 985.00
綿布　五福 22.35　陽光 21.10

○上海金融
海關金單位 270.80
華興銀行公定值 130元賣 135元買
法幣換算率 365.80

○紐約棉實油
一月 6.95　三月 7.15

○上海雜糧現貨
大豆油 119.00　大豆 20.50　落花生油 82.00

○上海綿絲布現物
綿絲　16支日光 665.10　20支藍鳳 730.00　32支彩球 910.00　42支立馬 1025.00
綿布　四君子四綾 .6575　五綾 .6800　龍頭細布 21.30

○大阪棉花 前場開盤
十二月 69.75　一月 69.75　二月 71.75　三月 無市　四月 88.50　五月 88.00　六月 88.10

○大阪棉布 前場開盤
十二月 3.915　一月 4.155　二月 4.440　三月 4.585　四月 4.700　五月 4.790　六月 4.880

（十二月十三日）

倫敦金塊 168.00

○市俄古麥
十二月98又8分之1　五月95又8分之7　七月92又8分之7

○加奈陀小麥
十二月80又8分之5　五月85又8分之1　七月86又8分之1

○倫敦銀塊
現貨23又16分之7　期貨23又8分之5

○孟買銀塊
62又4分之1

○紐約銀塊
公定價34又4分之3

○紐約株式
斯記兒 68又2分之1　阿拿根阿 30又0分之0

○上海匯兌
對英4又64分之35　對美7又32分之15

○上海匯兌
對英4又2分之1　對美7又8分之3

○大阪棉花 後場收盤
十二月 無市　一月 無市　二月 無市　三月 79.80　四月 82.00　五月 83.80　六月 84.50

○大阪棉布 後場收盤
十二月 3.845　一月 3.950　二月 4.135　三月 4.290　四月 4.410　五月 4.500　六月 4.600

○上海匯兌 前場收盤
對英4又64分之14　對美7又8分之5

○紐約匯兌
對英3.92又8分之5　對日24.47　對華7.55

○美國棉花
現貨 11.21　十二月 11.08　一月 11.05　三月 10.77　五月 10.46　七月 10.05

○印度棉花
白路去　4.5月308.0又21.0

○阿姆拉
12.1月274又2分之1　3月279.0又21.0

○平果而
12.1月223又2分之1　3月226又2分之1

棉紗統稅雜談

胡士恒

二十二、非布織品

棉紗直接織成品、布類以外、凡一切以棉紗織成不含其他纖維者、均稱爲棉紗直接織成品、如絨布Flannelettes、棉紗襪 Cotton socks and Stockings、棉襯衫 Cotton under wears、綫毯 Cotton panes、棉毯 Blankets、被單 Cotton BedSheets、毛巾 Jouels、印花布 Prenteel cloth cotton、以及其他、現在青島統稅局轄區以內各棉紗廠、尙無織者、其計稅方法、係按各品標準件之重量、分別段級、再以每段級之平均重量合成公擔數、乘以所用棉紗支數種類之稅率、而規定其每標準件之稅率、如綫毯、以一條爲標準件、重量五磅以下、照四磅合成公擔數、爲〇・〇一八一四三七二公擔、如其所用棉紗、爲十七支以內之甲種紗、則乘以每公擔五元之棉紗稅率、爲〇、〇九一元、（四棄五取）即每條徵稅九分一釐、其重量超過五磅至七磅者、照六磅計稅、超道七磅至九磅者、照八磅計稅、餘類推、凡此、雖青島現無織者、然若遇外埠或國外運來之貨、而尙未完納統稅者、亦須遵章在青島統稅稽徵機關、照完統稅、或遇違章、亦應依此稅率計倍處罰、故此種直接織成品之稅率、亦爲一般棉紗關係人所應知也、至其統制、亦必限定成包成箱、出廠運銷、不容零星出廠、一經完納統稅、亦必領有棉統直接織成品完稅照單、貨照相隨運銷、經過統稅査驗機關、亦必遵章報請査驗登記、至其拆件零售後照單之繳銷、或分批改運之換領改運單、亦俱與棉布相同、不得因其非棉布類、而認爲與統稅無關也、以上係指紗廠附設織廠之製產品而言、若由單純織廠製產者、則其對統稅一切責任手續、亦與織布之單純廠同（參看前談）染色者亦同、總之凡純用棉紗織造之產品自其原料棉紗起、至其織造成爲棉紗直接織成品、運銷完畢止、無論其由紗廠織製、或由單純織廠、染織廠等廠織製、一律應在統稅統制下、隨地隨時、應完備其完納統稅及證明統稅完訖之手續、猶要注意、統稅章程之所謂棉紗直接織成品、不僅指布類而言也。

華北電業公司 年內正式成立 開發電業難點一掃

北京通訊　開發華北電力事業並實行統制之華北電業會社、現與興亞院華北連絡部、華北開發會社、並臨時政府等關係當局、商議進行、但本會社設立之難點、關於北京電氣公司（現在受北京市當局受託經營中）之買收問題、係在補充北京市當局收入不足、及北京電氣公司之各董事之身分及收入保證等事、茲於九日開公司董事會、已正式承認、因之各難點全已解除、此後準備進行、年內可望成立云。

連雲港開港 華中水運可期

連雲港通訊　華北交通株式會社、經多日之努力、業在連雲港設立碼頭事務所、開始辦理華中水運事業、並訂於十一月三十日在當地舉行連雲港開港祭、並由華北交通株式會社水運部次長兼中國內河航運公會顧問賈井輝四郎及該會保衞科科長楊采廷、特由津前往參加儀式、頗爲隆重、計到有該地特務機關代表、及軍部代表並該地青幇道德協會員數百人、開會達數小時之久、始盡興而散云。

來源梗塞 五金續升

天津通訊　近日五金市場、因申滙上提、金價續升、人情非常振作、而且來源又始終梗塞、底貨日漸薄弱、以致一般囤戶、野心復動、待機吸納、奈各售戶、同受此種刺激、心氣亦頗堅俏、所以市氣空有好轉模樣、而交易仍頗清冷也、昨日三六吋三十號平鐵、開價每張已躍上五元關、二十八號每張六元七八、二十六號每張漲至九元許、元鐵每百斤四十二元左右、厚英板每百斤四十五六元、薄英板每百斤有喝價至六十元者、十三片鐵每把六十餘元。

大米配給統制 實行米票販賣 京民食問題必收相當効果

北京通訊　北京之食糧米統制、經日本大使館北京配給委員會之手、施行完全統制、對於用米節約、旣已着着研究、此次中國方面致日本方面協力援市公署監督之權、而行白米之配給制限即以北京市內之白米商爲動員、對中國人市民、每一戶配給幾公斤、與日本同樣用米票販賣、現在努力研究徹底辦法、因天津由市公署嚴重監督之下、施行米票販賣、收有相當之効果、此次北京、由中日當局協力、混然一體行之、必有相當之効果云。

警察局製定 管理藥商規定 共計十九條公佈施行 中西藥商須一律遵奉

本市警察局近奉市公署令、對於市面發售之成藥商品、已規定辦法施行取締、業誌本報、至於普通藥品營業者亦有管理規則、警察局已公布並飭屬知照辦理、茲將管理藥商規則二十九條條文照錄如次。

管理藥商規則

第一條、凡以藥品營業者、爲藥商、除遵守普通商業各規章外、並應依本規則規定辦理、

第二條、本規則所稱之藥商、包括中西各藥之批發門售、及製藥或調劑者而言、但沿途或設攤零售者不在此限、沿途或設攤零售各藥商之管理規則、由各省及特別市衞生官署自行擬定之、惟應報部備案、

第三條、凡藥商須開具左列各款事項、呈由該管衞生官署登記、給予執照後、始准營業、

一、商號名稱、及所在地、

二、營業人之姓名籍貫及住所、

三、營業種類、

四、資本總額、

中藥商不得兼售西藥、但藥材雖產自外國向係供中藥之用者不在此限、

第四條、藥商請領執照應繳納執照費二元、并照章貼用印花、其在本規則施行前、已開業之藥商、如曾領有營業執照、應於本規則施行後一個月內繳銷、繳納半費、換領新照、如未領有執照、、應於同一期間內呈請補領、

第五條、藥商所用店夥須熟諳藥性、其營西藥業者、並須以領有部頒證書之藥師管理藥品、但不零售麻醉或毒劇藥品之西藥商、得以領有部頒執照之藥劑生代之、未成年人及禁治產人、不得用以管理藥品、

第六條、西藥商購存麻醉及毒劇各藥品、須將品名數量詳載簿册、以備該管衞生官署之檢查、麻醉及毒劇各藥品、應於他種藥品分別儲藏、並許標明麻醉藥或毒劇藥等字樣外、加鎖鑰以防不測

第七條、麻醉及毒劇各藥品非有醫師簽名或蓋章之藥方、不得出售、其經售之藥師、並須依藥師暫行條例第十四條之規定辦理前項情形雖持有醫師之藥方、如其人年齡幼稚、或行跡可疑時、仍不得售予、麻醉及毒劇各藥品如同業或醫師、購爲業務上之使用或學術機械慈善科學上之使用或公署購爲職務上之使用時、須將購者姓名職業住所、及所購數量、詳載簿册、連同購者簽名或蓋章之單據、一併保存三年、以備查考、

第八條、各公署因供職務上之使用購買麻醉及毒劇各藥品時、應由該公署醫務上負責人員出單據、並簽名或蓋章其上、（未完）

△出口貨物

遼河丸十二日去上海

顏料	五箱
紫油	一四二小桶
槐米	二三包
藥材	二一件
烟葉	三〇〇桶
牛骨	九四包
咸猪肉	一〇〇件
花椒皮	一二包
牛油	四九包
牛油	一五〇簍
黑瓜子	一三〇包
白瓜子	六包
紅棗	九〇〇包
黑棗	八三六包
柿乾	一八八箱
楂片	三〇包
杏仁	二三包
雜貨	二件
烏魚	一二包

青島丸昨日去大連

活象	一頭
牛膠	二五包
搬家行李	七五件
襯衫	四件
空筒	一三件
汽水	五箱
啤酒	五〇桶
葡萄乾	二〇件
無骨鮮牛肉	二〇〇箱
金針菜	四五包
生薑	九七件
黑花椒	五包
柿餅	六五八件
紅棗	六一包
楂片	六六包

△進口貨物

釜山丸昨日來青

鎮南浦貨

頻果	三六八〇件
枕木	一三〇〇件
澱粉	一二〇〇包

仁川貨

清酒	三〇〇樽
蘋果	一五四件
魚卵	五〇件
乾魚	五〇件
粉穀	八〇件
空袋	一〇〇〇件
文莚	一〇〇件
樂類	三〇件
繩	一〇〇件
疊庫床	二八〇件

武俠小說 劍氣珠光錄

王度廬著・鏡海畫

第十三回　巧獲明珠芳心思俠學　急追莽漢匹馬到荒山　（一四）

紀老六搖頭說：「沒有、鐵提湯大爺不想殺他、可是在山上擱了不到兩夜、就被人給救走了。」秀蓮頓足道：「那裏有那麼巧的事？一定是湯雄把孫正禮殺了、怕我前來報仇、所以他才假稱孫正禮被救逃走、其實還如何瞞得了我？」說話時、又向這紀老六砍了一刀背、紀老六又哎喲了一聲、說：「眞的、姓孫的沒死、我知道得清清楚楚、因爲鐵棒湯大爺是個好漢、他不肯殺害好漢！」秀蓮也不理他、便氣憤悲急地到了屋內、匆匆將行李綑好、拿將出來、再看那受傷的賊人又死了一個、只有那紀老六的傷最輕、他還央求秀蓮饒他的命、秀蓮卻說：「我不要你們的性命、我要鬭也鬭你們那賊頭目去！」紀老六又連連說：「孫正禮沒死、我是在山上親自聽人說。」秀蓮也不理他們、便將行李綁在馬上、牽出門去、上馬揮鞭、向西疾馳、這時東方已露出曙光、山上的雲霧漸斂、但曉寒刺骨、路靜無人、馳馬向西走了二里多地、便到了山腳下、只見怪石嶙峻、烟雲靉靆、尋了半天、方才尋着山路、山路倒是很寬、而且在表面看也不怎樣險峻、但是裏面雲氣瀰漫、不知有多深多遠、秀蓮心中未免猶豫、但是既已來到此地、又兼要探出孫正禮的生死、遂就不顧一切、策馬往山中去走、越走地勢越高、馬也覺得越吃力、尤其是雨後山路很滑、有幾次馬都要失蹄。秀蓮便勒住馬、站立了一會、然後四下看了看山勢、仍舊往前去進、行走里許、便到了一股岔道前、往左看是一座高峯、半身都浸在雲霧裏、往右看卻是個下坡路、山下是一遍平谷、屋宇樹木全都看得清楚、秀蓮暗驚道：「怎麼？這山裏還有村落？莫非就是賊人的巢穴嗎？」於是便策馬往山坡下去走、才走了不幾步、就見下面跑來了一二十人、手中全都拿着兵刃、往山上跑來、秀蓮一見賊人來了、便趕緊收住馬、回手抽雙刀、等候賊人上來厮殺、那下面羣賊向上跑來、口中並齊聲罵着、起先因爲離着尙遠、秀蓮只聽他們一遍喧嚷之聲、卻不知他們說的是什麼、後來離着漸近、秀蓮就聽他們是指着自己的名字大罵、罵什麼：「俞秀蓮你這個小娘兒！快來受！我們湯大爺、等着收你作壓寨夫人哩！」秀蓮聽了、便掄刀飛馬向下直奔賊人、不料馬才走了十幾步、忽然咕咚一聲、人馬全都墮下埋伏好了的陷阱之中、秀蓮大驚、同時身子已由馬上摔下、雙刀也撒了手、兩足都被泥土埋住、那匹馬也躺在阱內、不住的仰首長嘶、此時羣賊已奔將上來、圍住陷阱、鉤竿木棍一齊往下打來。秀蓮誤陷於坑阱之中、又急又憤、極力掙扎着立起身來、想要伏身取刀、但雙刀和馬匹的半身都埋在土裏、陷阱有一丈多深、雖然上面羣賊的鉤竿和木棍還夠不着她、但禁不住上面的石塊和泥土全都往下打來、弄得秀蓮滿頭滿身都是土、秀蓮氣極了、便不顧一切、將腳登在馬身上、蹤地一跳、就像一隻豹子似的飛身出了陷阱。羣賊一擁上前、鋼刀、木棍、鉤竿、齊向秀蓮來打、秀蓮奪得一桿木棍、向羣賊招架、那賊人卻越聚越衆、秀蓮手中的木棍連與賊人的鋼刀相礎、眼看就要折斷了、同時秀蓮覺着腿腳都有些發痛、便不敢戀戰、遂回身往山坡上去跑、下面的羣賊依舊往上緊追、秀蓮只得棄了山路、躥到山石上、攀着那險峻的山石往東去走、羣賊卻沒有那本事再來追趕了、他們只站在山坡上潑口大罵、並有的冷笑着說：「俞秀蓮、你是在北京殺過苗振山的女漢子、有本領的你過來呀！我們借給你兩把刀、咱們再鬭一鬭！」秀蓮心中雖然氣憤、但自己手中無有兵刃、他們的人太多、而且自己兩腿已在陷阱裏摔傷、實在不能再去拚命爭鬭。她只得攀登那又滑又危險的山石、往東走了很遠、然後立在一塊巨大的山石上、向下一望、下面就是剛才來的時候、那一股寬寬的山路、秀蓮輕身一跳、就由兩丈多高的山石上跳將下來、身子稍一傾斜、向前栽了兩步、但他趕緊立定腳、站立了一會、回首向上去看、依舊雲霧瀰漫、但不見賊人追趕下來。秀蓮心中氣憤極了、想自己生平從未吃過這樣的虧、想不到今天無意墮在陷阱內、這個仇我非報不可！於是就要下山去找一件兵器、再獨身上山來與羣賊厮殺。慢慢的步行下山、又望見北邊昨天自己寄宿的那個人家、心想：自己在那裏殺死了幾個人、那裏地下放着幾把刀、自己拾了刀、就可立刻再到山上去、於是又往那紀家去走、可是到了那門前、只見柴扉洞開、進去一看、地下躺着的死屍和受傷的人、跟那幾口刀全都沒有了。

今日節目

八、三〇　新民體操（北京）
八、五〇　速成日語講座（北京）（第七一講）劉士宏
九、一〇　京劇唱片（北京）
九、三〇　新聞重述（北京）
九、五〇　商情行市重述（北京）
一〇、〇五　新民講壇（北京）「中日兒童之比較」（六）新民會中央指導部員武三多
一一、五〇　唱片（北京）
一一、五九　報時（北京）
一二、〇〇　家庭常識（北京）
煤毒預防
一二、一五　唱片（本台）
一二、四五　商情行市（北京）
一二、五五　職業介紹（北京）
一三、〇〇　評書（北京）小五義（第五回）王傑魁
一四、〇〇　新聞（北京）
一四、一五　娛樂節目（北京）
一八、〇〇　兒童時間（北京）
一八、二〇　兒童新聞（北京）
一八、三〇　日語講座（北京）（第一六講）益田信夫
一九、〇〇　未定（北京）
一九、二〇　行政報告（北京）
一九、三〇　特別講演（北京）
一九、五〇　預報節目（本台）
二〇、〇〇　特輯音樂（北京）
二〇、三〇　新聞（北京）
二〇、四〇　物別演藝（北京）
二一、三九　報時（北京）
二一、四〇　新聞（北京）
二一、五〇　地方新聞（本台）
二二、〇〇　商情行市（北京）
二二、三〇　英語新聞（北京）
二二、四五　京劇（本台）

日曆

△陽曆十二月十六日（星期六）
△陰曆十一月六日
△潮候一滿潮　午前九時三〇分（三三八）午後八時三五分（四二）
退潮一午前三時五分（三四）午後三時一〇分（四七）

青島郵局封發郵件日期通知

（一）輪船郵件：△十二月十六日開往大連。△十二月十七日開往上海。日本
（二）航空郵件：（甲）去日本之航空郵件　每日晚九時封發　（乙）去華北各地以及大連朝鮮之航空郵件　每日午十二時十分封發
（三）火車郵件：每日午後五時三十分及晚九時封發
（四）經由西比利亞郵件：每逢星期一、及星期四晚九時封發
附註：輪船郵件若遇有變更再不通知

法院公告

青島地方法院刑事判決主文

王玉鋼擾亂金融一案

主文、王玉鋼所持非中國聯合準備銀行所發行之紙幣使之流通、處罰金二百五十元、如易服勞役以二元折算一日　中國銀行鈔票六十元、交通銀行鈔票一百四十七元均沒收

東亞海運汽船出帆

▲門司、神、大阪行
▲泰山丸　十二月十四日午前入　十七日前十一時半出
▲日光丸　十二月十八日午前入　廿日前十一時半出
▲原田丸　十二月廿一日午前入　廿四日前十一時半出
▲芝罘、天津行
△印即定期航路船客
▲華山丸　十二月十七日出帆
▲唐山丸　十二月十九日出帆
△安寧號
▲威海衛、大連行
▲台南丸　十二月二十日出帆
▲台中丸　十二月廿五日出帆
▲上海行
▲台中丸　十二月二十日出帆
▲大連直行
▲利通號　十二月十六日午後出　十七日午前入
▲連雲港行
▲大球丸　十二月十五日前九時入　十七日後五時出
本社東京市麴町區丸之內
青島支店　館陶路十八號
東亞海運株式會社青島支店

川崎汽船出帆

▲八幡行
▲吉山丸　十二月十三日入
▲名古屋行
▲泰山丸　十二月十九日入
▲若松、廣島行
▲壽山丸　十二月廿四日出
▲吉浦行
▲滿州丸　十二月十七日入
▲新居濱、大阪行
▲金龍丸　十二月十五日入
▲名古屋川崎行
▲西薩摩丸　十二月廿一日入
▲中南米線（毗香坂沙市經由）
▲烏愛鶴丸　一月十八日青島入　十九日青島出
▲紐育線
▲聖川丸　十二月十八日神戶發
▲桑港羅府線
▲舞威丸　十二月二十日神戶發
▲慶浦丸　一月廿五日神戶發
運費及其他詳細情形請向左記地址照會
川崎汽船株式會社
青島代理店　株式會社昭和海運公司　館陶路取引所內　電話四〇〇三番

大連汽船出帆

▲上海行
▲青島丸　十二月十七日　前八時入　正午出
▲大連丸　十二月二十日　前八時入　正午出
▲奉天丸　十二月廿三日　前八時入　正午出
▲大連行
▲大連丸　十二月十六日　後二時半入　後五時出
▲奉天丸　十二月十八日　後二時半入　後五時出
▲青島丸　十二月廿一日　後二時半入　後五時出
▲上海行
▲白河丸　十二月十五日入　十二月十七日出
▲天津行
▲遼河丸　十二月十七日入　十二月十七日出
▲白河丸　十二月廿三日入　十二月廿四日出
大連汽船青島支店
電話　支店長 二一七七　船長 二一六六　出入 二一三七　業務 六五七三　會計 四三六五　國際運輸 七六六五　中國帳房 六六六五　定期船直通 六一〇〇

大阪商船出帆

▲日滿連絡船（前十一時大連發）
▲熱河丸　十二月十七日
▲烏拉爾丸　十二月十八日
▲黑龍丸　十二月二十日
▲扶桑丸　十二月廿四日
▲吉林丸　十二月廿五日
▲鴨綠丸
▲烏蘇利丸
至於運往各地之貨物、運費船票價及開船日期詳細情形請向左記地址照會
大阪商船株式會社　青島出張所　電話三五四〇番
商務取扱店　青島商運株式會社　新疆路十八號　電話二一〇〇六番　二三三三三番　一九二三番

朝鮮郵船出帆

▲仁川、鎮南浦行
▲平安丸　十二月十八日入　二十日出
▲釜山丸　十二月廿三日入　廿五日出
▲平安丸　一月三日入　五日出
▲釜山丸　一月八日入　十日出
▲仁川直行
▲慶安丸　十二月十四日入　十五日出
▲仁川天津線
▲新義州丸　一月二日
船票於開船一時間以前發賣、至於運費及其他詳細情形、請向左記地方照會。
代理店　朝鮮郵船株式會社　合資會社中村組

國際運輸扱船

▲大連行
▲第五駒丸　十二月十五日入港
▲第七駒丸　十二月十六日入港
▲京濱、名古屋出帆
▲神淀丸　十二月廿一日出帆
▲乙女丸　十二月十八日入港
▲阪神門司出帆
▲第七平榮丸　十二月廿五日入港　一月一日出帆
▲龍口行
▲亨泰號　十二月十五日出帆
▲連雲港行
▲順利號　十二月二十日出帆
國際運輸株式會社　代表電話（六五〇一）四回線
▲龍口行
▲亨泰丸　十二月廿二日出航
▲大平丸
連絡其他左記請照會
青島經理店　國際運輸株式會社青島出張所　電話二七〇四番

海州組合出帆

▲大浦行　入港　出港
△印船客兼載
▲同春號　十四日　十五日
▲長春號　十六日　十六日
▲瑞祥號
▲第八永祥丸
▲元泰號　修理中
▲灌水口行
▲永祥號　十二月十七日出
▲萬丸　十二月十八日出
▲新順號
▲義通號
▲石臼所行
▲新順號
▲華新號
▲石島行
▲平安號
▲民安號
▲王家灘行
▲太平號
▲春來號
▲義通號
海州航路汽船同業組合事務所　株式會社中村組　電話二四五九　三七三九番

英記酒樓

酒菜　麵飯　星期茶點

山東路一七〇號電話二五五九號

全市商民團體
眞誠慰問軍警
呈獻慰問袋並遞感謝文

新民會青島都市指導部以茲北京臨時政府二週年紀念日、爲感念軍警之勞苦功高、舉辦之軍警慰問、經召集[illegible]慰問開始募集後、全市商民踴躍捐納、共蒐得慰問袋[illegible]個、於本月十四日下午一時、各團體之慰問使齊集民會本部、檢點慰問袋、當於一時五十分由新民會文濤、陳正本兩股長領導、先至警察局、再至日本武官府、海軍病院、(○○)、陸軍病院等處、獻慰問袋並捧呈慰問文、茲分誌如次：

二慰問使名二

[illegible]公會、宋校山、醬園[illegible]、陳興生、妓樓組[illegible]、輪船公會、李[illegible]公會、喬智金、[illegible]鄭洗元、豬肉業[illegible]日升、船行組合公[illegible]亭、銀行同業公會[illegible]淵、黃酒公會、尹玉[illegible]革業同業公會、史美[illegible]西鎭商會、方[illegible]川、[illegible]公會、王[illegible]亭(該[illegible])澡塘業公會、蕭莉[illegible]會長)醫師公會、[illegible]、牛業同業公會、王[illegible]青島商會、紀[illegible]瑞、[illegible]、煤炭業公會、張樂[illegible]封、當業公會、孫[illegible]棧同業公會、李慶[illegible]商同業公會、職警[illegible]同業公會、王壽臣[illegible]汽車組合、王蘭波、[illegible]會、楊汪廷、人力[illegible]、孫大復、黃道會、[illegible]、青島輸出入組合、[illegible]土產公會、梁和璞[illegible]會、趙淑芳、華[illegible]組合、劉子明。

二赴警察局二

[illegible]警察局慰問、由警務[illegible]谷信夫接見、由慰[illegible]捧呈慰問袋並慰[illegible]由阪治谷答詞、略謂[illegible]贈爲慰問、原應命[illegible]列隊致謝、因今日[illegible]、謹由數人代表致[illegible]、其慰問文如下：

二感謝文二

際、禍中華遭遇戰苦、本市地當水陸之衝、商賈雲集、良莠不齊、二年以來商民之得安居樂業者、胥賴警局長官員警、夙夜勤勞、不避艱辛、善予維持之力、感激之情、匪言可喩、謹募慰問袋、聊表謝忱、青島特別市台西鎭商會 敬具。

二慰問海軍二

全體赴海軍武官府慰問、由谷本武官接見、市商會代表捧呈慰問袋並慰問文、谷本武官答詞謂、吾等負興亞使命、保良除惡爲應盡之義務、今更承市民慰問、此後當努力向前邁進云云、再赴海軍病院慰問、由内田院長接見、慰問使二女士向各勇士獻花、其慰問文如下：

二感謝狀二

蓋聞古人有云、民爲邦本、本固邦甯、又云得民者昌、失民者亡、正如皇軍出師以來、仁義愛民、軍行所至、驅除盜匪、安揖流亡、在以保民爲重、和平是務、卒完成東亞新秩序之建設、實古王師之風、是以日華軍民親善協和、引領向往、到處感服、本市自皇軍登陸之後、德威廣佈、宣撫兼施、對於地方極盡保障、閭閻安定、故得士安於學、農安於野、工安於肆、商安於市、四民安堵、固若金湯新民來歸樂業安居、此皆皇軍將士成此豐功偉績、永垂不朽、深仁厚澤、載欣載頌、商民蒙受恩施、無以爲報、爰承新民會領導之下聯合各界發起慰勞之舉商民等奬就慰問袋分別呈送皇軍將士、聊示犒敬物微意深、用表感戴之誠、謹繕感謝狀上呈、大日本海軍將士諸位、青島特別市全體商民。

二慰問陸軍二

全體再赴○○部隊慰問、由高級副官代見、並謂所有慰問袋即分發各部隊、後再赴陸軍病院、由女使獻花四束、其慰問文如下：

二慰問文二

當共禍國、黎庶塗炭、友邦仗義興師、遠驅匪氛於邊陲、皇軍奮勇維持、力謀閭閻之保障、青島之所以完成、實皇軍之所賜也、茲逢臨時政府成立二週年紀念之會、遍地騰歡、舉國祝慶、本市商民、際此安居樂業之餘、極殷飮水思源之感、茲逢中華民國臨時政府成立二週年紀念、爰承謹備慰問之袋、聊申感謝之忱、區區不腆、殷殷愚忱、銘篆獨深、謹此獻曝、恭祝武運長久。

二陸軍病院二

赴陸軍病院慰問文如下：

回溯西洋思想之侵襲乎我東方、屈指已歷一世紀、共產學說之擾亂乎我中華、至今迨已二十年、其間國綱不振、社會禮俗蕩然、益以黨政府之容共、自鳩政策、將使國家陷於萬劫不復之地、幸我友邦、仗義興師、大旗所指、蠢醜斂戰、弔民伐罪、撫卹流亡、使水火中之難黎、同登袵席、黑暗中之盲瞽重睹天日、農安於村、商安於市、吾儕得有今日者、皆諸君之賜也、諸君爲興亞之偉業、而獻身軍馬倥傯席不暇暖、殲滅匪而致力東征西討、日無甯息、茲者更遭槃譽之負傷、實天道無常、禍及仁人、而我等之愧憾愈滋甚矣、今感戴浩蕩之洪恩、慚無以酬報於萬一、謹具菲薄之儀、聊伸鄙陳之誠、更祝諸君早占勿藥、尅日告痊、天相吉人、必應如嚮也、諸位健康、謹呈

大日本陸軍病院、

青島特別市商民

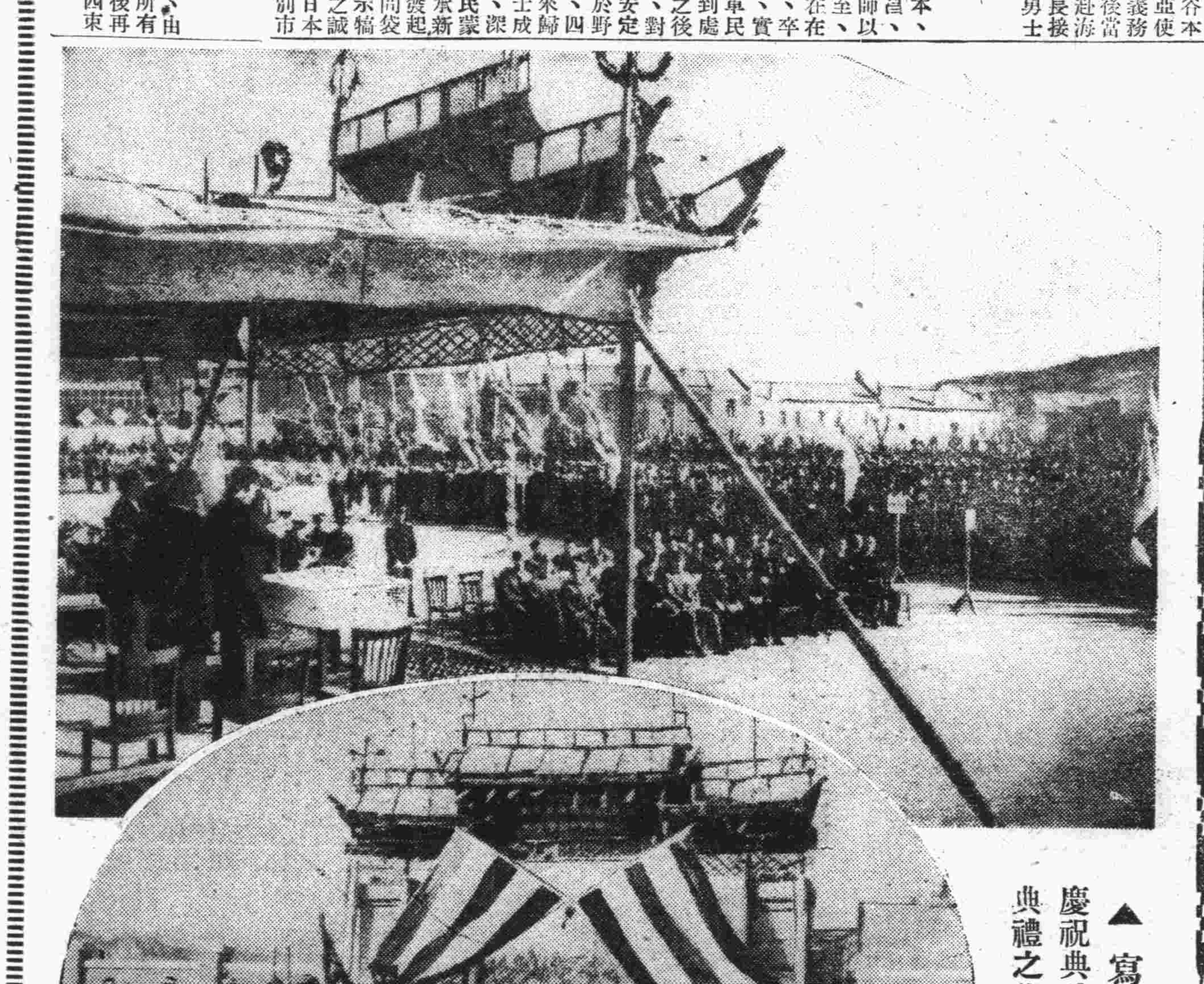

▲寫眞說明▼

慶祝典禮全景(上)與參加典禮之學生

懸燈結綵萬民騰歡
慶祝政府紀念
官民數千人一體參加大會
學生成績展覽會盛况空前

北京臨時政府成立二周年紀念、本市全市市民熱烈慶祝、商民住戶均懸掛國旗懸燈結彩、無論男女老幼均喜形於色、各戲院電影院均免半價、熱鬧非常、呈昇平氣象、本市並於十四日上午十一時在德平路日本第一小學舉行慶祝大會、全市官民數千人一體參加、友邦○○部隊長、大島司令官、興亞院柴田所長代表、總領事亦蒞臨祝詞、準時開會、由周總務局長行國旗揭揚式、五色旗乃於和熙之天氣、國樂音韻悠揚全場民衆致敬之中漸昇至桿頂、次由姚社會局長致開會之詞、次由市長朗讀宣言、傅警察局長讀各方賀電、繼由閔副局長致感謝文、繼由來賓○○部隊長、大島司令官、柴田所長代表、總領事先後祝詞、後由陳教育局長致閉會之致、最後由周總務局長領導三呼中華民國萬歲日本帝國萬歲、全場全於感謝欣快之餘、隨領導而發音、聲音雷動、至十二時半禮成散會。

【參觀成績展覽】會後各學校學生整隊赴江蘇路小學參觀各級學校學生成績展覽會、學生成績達三千件、琳瑯滿目、美不勝收、市民亦紛紛前往參觀、全日參觀者達數千人、誠空前盛況云。

東吳家村改善菜圃
鑿改良模範井
社會局發給洋灰石料等
各村鎭將依法繼續開鑿

本市台東分局管界内、東吳家村村長袁銀傳、爲謀改良菜圃、並爲防止天旱、特在該村東北隅柳其元等地界内四十八戶菜園、分別鑿改良模範井四十餘口、並由本市社會局發給洋灰石料等、業已開工、預定本月底即可鑿竣、本年冬季即行試驗、來年春季應用、如成績良好、各村鎭將依法開鑿、以資增進蔬菜之產量云。

台東遼古藥房
發生火警
損失一萬餘元

當此防火宣傳市舉行終了之時、不料台東鎭遼古藥房、即發生火警、損失甚鉅、茲誌詳情如次：台東四路四十一號、遼古藥房、係商人趙治平所開設、樓下門面兩間、樓上勾連四間、爲堆貨之處、及徐之住室、不料於十三日上午二時五分該號樓上突發生火警、經台東警察分局發覺、當電話消防隊、并軍憲各機關一齊至火場維持秩序、首由台東分隊趕到、引水撲救、無如屋内所存之藥材、頗易引火、未幾青島部隊亦全部趕至、日華隊員一齊奮勇撲救、至三時二十五分火熄、據樓上四間房屋完全燒毀、據調查建築損失約一千二百餘元、貨物及家俱損失在一萬元以上、至於起火原因、據官方調查、係火爐烟筒靠近板壁及藥包紙致起火警、聞該號趙經理則稱因電盒滋火所致、聞該號在法商安全保險公司、保有火險五千元云

各重要繁華街口
劃交通循迴線
俾交通警察指揮便利

本市警察局、自舉行交通長警訓練班以來、對於各種交通之整理、均逐一舉行、各重要繁華街口已收效果、同時爲便利交通警士指揮往來車輛、及取締汽車行駛起見、各路口均劃交通循迴線、慢行綫、俾各車於轉灣時、不得超過法定速率及路綫、現在已自山東路起手劃白油綫、本月中即可將全市各重要市街路指揮綫劃畢云。

明年一月起
開始徵營業稅
暫行規則業於十二日公佈

本市營業稅、事變後市當局因體卹商艱、即暫時停止徵收、頃本市秩序完全恢復、商業繁盛、決自二十九年一月起恢復徵收營業稅、營業稅暫行規則、已於本年十二月十二日公布、茲誌之如下

二暫行規則二

第一條、凡在本市設有營業場、爲左列營業者、除經法令別有規定外、均依本規則之規定課以營業稅。

一、物品販賣業、(包括動植物或其他普通不稱爲物品者之販賣業)、(二、製造販賣業、(包括物品之加工業或物品之修理業。三、書籍文具教育用品業。四、茶飯館業。五、洗染業、六、運送業。七、裝池業。八、電汽業。九、牛奶業。一〇、印刷出版業。一一、承攬工程業。一二、保險業。一三、澡塘業。一四、理髮業一五、租賃物品業、(包括動植物或其他普通不稱爲物品之賃貸業)。一六、花樹業。一七、中國餐館業。一八、西洋餐館業、一九、照像業。二〇、鑲牙業。二一、旅館業。二二、咖啡館業。二三、堆棧業。二四、證劵業。二五、牙行業。二六、錢莊業。二七、信託業。二八、典當業。二九代理業。三〇、介紹。三一、娛樂場業。

第二條、左列營業不課營業稅。

一、政府發行之收入印紙郵票類。二、出版之新聞紙。三、專作肩挑負販或攤商者。

第三條、左列各款免納營業稅。

一、已向政府繳納出廠稅之工廠、或繳納收益稅之股份公司、及股份組織之銀行。二、已征牌照稅之烟酒業捲菸業。三、不以營利爲目的之營業。四、政府及地方官公署所辦之公有營業。五、以營業總收入額或承攬工程金額、爲課稅標準時、其營業總收入額、或承攬工程金額、全年不滿一千元者。六、以報酬金額爲課稅標準時、其報酬金額全年不滿五百元者。

第四條、營業稅之課稅標準及稅率如左：

二課稅標準及稅率表二

物品販賣業、營業金額、自千分之一至千分之十、製造販賣業、營業金額、自千分之二至千分之十、書籍文具教育用品業、營業金額、千分之二、茶飯館業、營業金額、千分之三、洗染業、營業金額、千分之五、運送業、營業金額、千分之五、裝池業、營業金額、千分之五、電汽業、營業金額、千分之五、牛奶業、營業金額、千分之五、印刷出版業、營業金額、千分之五、承攬工程業、承攬金額、千分之五、保險業、營業金額、「即保險費額」、千分之八、澡塘業、營業金額、千分之八、理髮業、營業金額、千分之八、租賃物品業、營業金額、千分之八、花樹業、營業金額、千分之十、中國餐館業、營業金額、千分之十、西洋餐館業、營業金額、千分之十、照像業、營業金額、千分之十、鑲牙業、營業金額、千分之十、旅館業、營業金額、千分之十、咖啡館業、營業金額、千分之二十、堆棧業、證劵業、報酬金額、千分之二十、牙行業、報酬金額、千分之二十、錢莊業、報酬金額、千分之二十、信託業、報酬金額、千分之二十、典當業、報酬金額、千分之二十、代理業、報酬金額、千分之二十、介紹業、報酬金額、千分之二十、娛樂場業、營業金額、千分之五十。

販賣業營業稅稅率表

糧食業、柴炭煤業、油鹽店業、磚瓦灰石業、土布業、肥田粉業、千分之一。

棉花業、綿織品業、蔴織品業、綢緞業、紗綫業、紙業、竹木業、醬園業、藥材業、山貨地貨業、扇業、南北貨業、估衣業、衣類業、糕點業、竹木傢器業、粗磁陶料業、梳篦業、硝皮毛骨業包裝紙匣業、茶葉業、漆業、蛋業、草帽編業、水菓業、火柴業、醃臘魚鯗業、油業、(食油除外)傘蓆業、銅錫器業、機械鐵器業、鞋帽業、千分之二。

顏料業、水門汀業、玻璃業、髮網花邊業、中西藥業、糖業、五金業、銅鐵床業、電料業、洋廣貨業、汽水冰食業、氈毯業、糖菓茶食罐頭業、千分之五。

皮貨業、皮革業、古玩業、呢絨業、西裝軍裝業、橡皮業、參燕海味業、繡貨業、火腿業、鐘表眼鏡留聲機業、首飾珠寶業、西式家具業、紫檀紅木業、炸炮業、化裝美術品業、香燭冥器業照像材料業、千分之十、其他千分之四。

製造販賣業營業稅稅率表

棉織物業、蔴織物業、草帽編業、造船業、造紙業、油業、造鹽業、裝訂業、製罐業、料器業、窰業、製燭皂業、鋼鐵錫器物業、玻璃業、頭髮毛骨物品業、千分之二。

化學品業、造車輛業、製糖業、油漆業、顏料業、蓄電池業、製冰業、製皮革業、銅鐵床業、糖菓罐頭食品業、千分之五。

玩具業、西式服裝業、眼鏡業、化裝品業、汽水業、美術品業、千分之十、其他千分之四。

第五條、製造業將其製造品、在其製造場所、直接發售時、課以製造販賣業之營業稅、但離開其製造場所、另行販賣時、課物品販賣業之營業稅。(未完)

殘匪逃入山岳地帶
日機連日轟炸
予魯東游匪以潰滅打擊

(本報井上特派員萊陽十三日電)井上放棄牙城萊陽之趙保元、姜立川治下約二千共產軍系匪團、皆遁入萊陽西地方縣境山岳地帶、對近接部落民衆、强制徵發物質、企圖奪還縣城、仍繼續其執拗之蠢動、對是等匪團、日本陸軍航空隊之猛襲、極其活潑、十一、十二、十三之連日對匪團潛入地區一帶施以澈底的猛炸擊、爆炸聲音震撼魯東山野、匪團以潰滅的打擊、恐懼日本陸軍航空隊猛炸擊之黨軍、今已全無戰意似彷徨向邊境山岳地帶求活路、彼等既無安身之地、故所呼號抗戰最後之勝利之迷夢、亦歸消滅、惟感前途暗淡之悲哀與絕望已近身邊、最後惟覺進退維谷自滅之愈加積極。

萊陽民衆更生
舉行民衆大會

(本報井上特派員萊陽十三日電)、依日軍之入城已成死街之萊陽始漸有生氣、歸來之民衆、均各回家、計數月來、日處匪團壓迫、今已被救出、故皆喜不自勝、縣公署政務班自入城以來即對民衆施以宣撫及歸城、難民之救濟等諸工作、爲無甯日之繼續努力、結果自入城以來十日間民衆之歸城者、戶數已達約百戶、縣公署自十二日午後二時在縣城內萊陽地方法院前開萊陽民衆大會、參集之民衆約三百名、趙中令縣長發揮說明山東省政府之方針、次由田中萊陽警備隊長起立關於匪團之掃滅、希望民衆協力、同時對新政權具有擁護決意、凡有反抗之者、即以斷乎之態度、臨之、而對民衆示以牢固之態度、次又有劉共軍李參謀長、山東省政府金宣傳班長之演說、民衆大會始於午後四時終了、自事變後迄現在凡誤自今次事變本質之民衆、殊與莫大之感銘、收獲至大如斯萊陽始脫離苦痛、立於新政權擁護旗幟之下云。

擁汪建國講演大會
新擬講題四紙
十六日午前報名截止
上海和平會代表分佈宣傳品

本市倒蔣和平統一委員會舉辦之擁汪建國講演大會、決定於本月十七日在平度路光陸大戲院舉行、凡本市市民均可報名參加、報名定本月十六日午前十二時起截止、其演講題目定爲如下：

一、怎樣樹立新政權。

二、希望新政權早日成立

三、樹立新政權就是中國更生。

四、汪精衛先生是中國救星。

以上四題任擇一題、又上海和平會頃派代表來青、參加講演大會、攜有和平建國之宣傳品、及汪精衛先生之和平建國主張之講演留音機唱片、亦於十七日講演時當場放送云。

取締磨粉小米
市署佈告周知
並派警於各要路口稽查

本市市公署爲保建市民衛生、對於舊式石磨製麵粉及小米之摻雜、規定取締辦法十條、業誌前報、市公署特佈告商民等週知、由警察局派員於市區各通路口隨時稽查、自十二日起施行、茲覓錄佈告原文如次：

爲佈告事、査近來本市舊式石磨麵粉及小米、多有摻雜、對於衛生上妨礙甚大、業經令飭商品檢驗局及社會警察衛生局等、會擬取締舊式石磨麵粉及小米摻雜簡章、呈送、署、經聯合會議修正通過、定於十二月二十日施行、除分行外、合行抄錄簡章、布告商民一體周知此布

復鶴里房東
抬高房租
房戶赴社會局告發

汶上路復鶴里、以社會百物漲價、不顧房戶艱難、未徵得房戶同意、竟欲强行提高房租、以致惹起同院住戶反對、聯名向社會局報告、聞社會局即將派員調查云。

時人行蹤

△由興亞院調查官榮轉日本某要職之海軍機關中佐渡邊次郎氏、於昨十三日正午在後任調查官菰岡中佐、及友岡書記官、土井大佐、柳原中佐、倭島事務官等送之下、正式離青、該中佐擬乘本日出帆之貝加爾丸返國。

△濟南鐵路局長小田縣一郎氏、於十二日夜偕同藤澤秘書來青、目下寓大飯店、十三日正午招待在青要路者、後十八日返青。

加口美
蕃加酒

カコメケチャップ

富有滋養的
蕃茄調味料

好吃、眞好吃
調味全仗這個」

無論是中菜或是西菜
祇要澆上這個味道既好
榮養又充足

全國有名食料品店百貨店有售

カゴメソース本舖
愛知トマト製造株式會社
名古屋市外上野村

鳴謝國醫聖手張百效

啓者内子王焦氏於民國念一年春。忽得漏血崩症。頗爲沉重。雖經調治。稍見愈痊。然未三月。竟又復發。時愈時犯痛苦備嘗。輾轉求治。已逾十載。待思有以除根。終以誤延庸醫。不能如願。而病症更爲深痼。面黃肌瘦。四肢虛腫。投藥無效。百醫束手。已成無治之病幸經復興隆經理孫君紹庭之介醫。得求國醫張百效先生診治。先生醫學深造。窺病如神。斷斯症乃子宮受寒過重。淤血成塊所致。而病雖入膏盲。尚堪用藥。惟頗須時日。遂細爲調治。漸入佳境。未三月已起沉疴於一旦。痼瘵聚除。痼疾得痊。精神倍增。健康異常。敝人幸因良友。得遇神醫。回憶三月前之内子實判若天壤。良醫救人。恩同再造。敝人於感激之餘。特登報誌謝。以表揚良醫仁術藉資介紹。

先生醫寓觀海一路十二號

鳴謝人頤中烟公司鍋爐房王桂

住東鎭郭口路六十三號

青島山東路南首
至誠藥社內
電話五一七一五

夏勤女士

▲有五年以上接生經驗……凡有孕婦注意。

▲收費非常公允……有說明書歡迎索閱。

產科專門

電話邀請 隨請隨到

淋

○治淋專藥 ○一盒除根 ○電話購買 ○通知即送

直搗淋菌老巢

殺絕淋菌

▲趕盡殺絕……實不留根

▲根本解決……永不再發

至誠淋濁丸、有此功效。

「至誠淋濁丸」專治五淋發濁、婦女淋帶、白帶、能根除淋菌、服後三小時見效、藥性王道、不傷腸胃、不礙生育、輕者一盒、重者數盒準好！每盒一元二角、能服四天、特製加料、每盒二元。

天氣寒冷，宜進補品

一年一度……轟動青島之

「張道郁百補酒」

第三次貨已出釁……開始售賣。

◆用高貴珍品淬料……費了三個月始製成。

◆此酒的功效如何……敢以信譽來做保證！

願君及時進補，永保健康。

主治各症

男女虛弱 氣血雙虧 先天不足 後天失調
面色青黃 自盜盜汗 頭昏目眩 腰膝酸軟
色慾過度 早婚虛損 精神衰弱 四肢無力
癱瘓痲木 風溼骨痛 脾虛胃弱 腎虧腰痛
膀胱寒溼 夜多小便 遺精滑精 精力萎頓
少年斲傷 丹天無力 坐臥不甯 精寒陽萎
月經不調 經閉統多 臨經肚痛 赤白帶下
保產安胎 產後失調 病後欠補 服之均宜

每瓶一元二角……函購運費外加

青島山東路南首 至誠藥社經售（電話五一七五）

銀粒仁丹

化食
過食，胃呆，心口脹，見食生厭等皆因胃弱而生。此時服有强胃助化藥効之仁丹爲最宜。

解毒
仁丹之解除食糜中之毒質之効甚著，且滅菌力異常，故對由口侵入之諸病菌皆殲之而無患。

滋元
仁丹既効化食解毒之工作，且將其所攝之滋養，補給身體各主要官能，而使其興旺機能根造康健。

益血
仁丹中配有通行經絡之主劑，筋脈靈敏血管流暢，因之保溫補血驅寒之効尤爲著顯。

天津分行 仁丹公司